בית"ר ירושלים לא ניצחה גם אתמול, זה המשחק השני ברציפות. והפער? הוא נותר 9 הפרש. כל האחרות, דורכות במקום. אתמול, למשל, היו 7 תוצאות תיקו. לכן ה־2:2 בשכונה היה לגבי בית"ר

משה בן־הרוש „מריס" את דוד גורדנה אתמול בשכונה. גורדנה היה השחקן הטוב בבני־יהודה ואולי הבולט בשדה כולו. בני־יהודה עדיין בלתי מנוצחת אבל מה עם הפער, גורדנה?
(צילם: יוסי רוט)

ידיעות אחרונות
ספורט
8.2.87

הצגת הכדורסל

עמוס מנסדורף

משחק הצמרת בשכונה: כמו שכונה

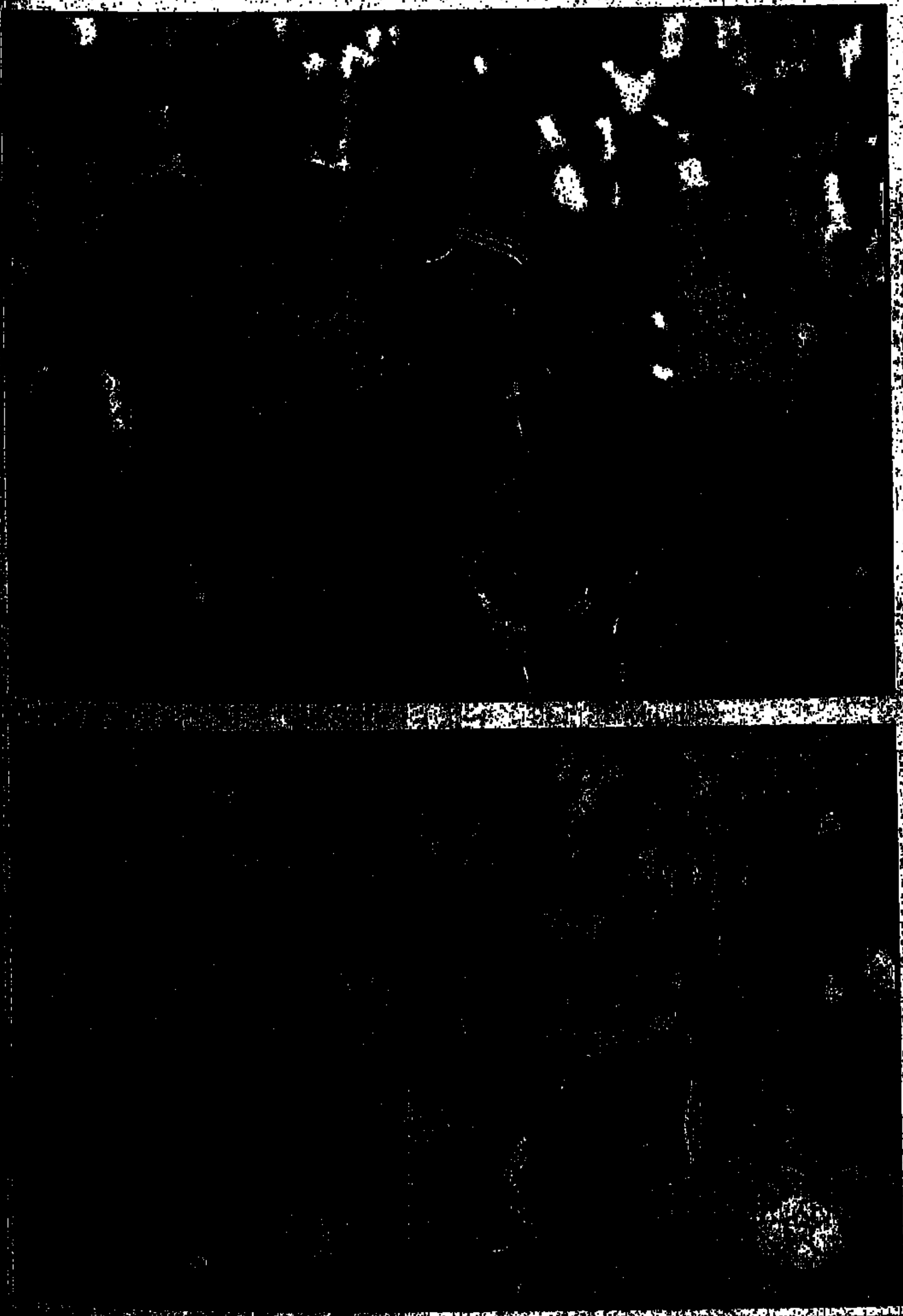

מאמן שלמה שרף. הרבה נחת לא היתה לו אתמול

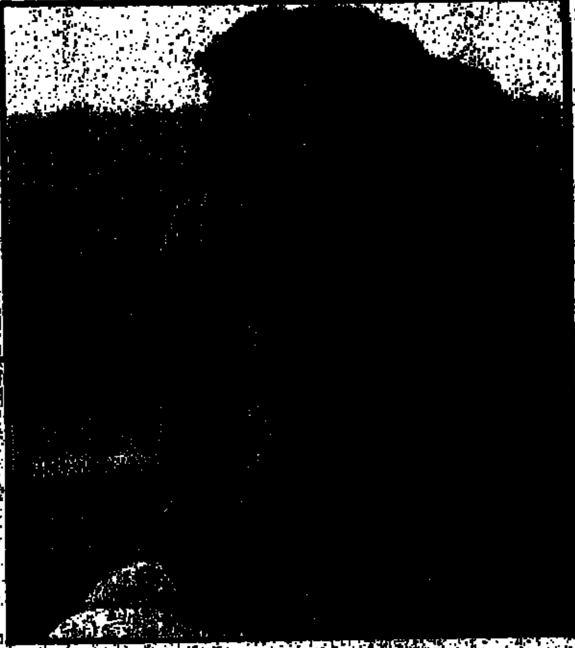

ירון אדיב מפתיע לכרום לפני ממן ואחיו. אדיב היה מהשחקנים הבולטים במשחק אבל לקראת הסיום שגה כמה פעמים

שוער אבי רן. המזל שלו הוא שאייזנברג עדיין היה במשוש שחזר מניו־זילנד וגורדנה שכח את הדיפנז בבית

עמוס מנסדורף כבר 35 בעולם:
ניצח את הצ'כי נובאצ'ק; משחק בחצי הגמר בפילדלפיה מול מקנרו

פרקיס ובלום נוצחו בחצי הגמר בזוגות – בצרפת

מאת חגי קרן־צבי וסוכנויות הידיעות

אלוף ישראל בטניס, עמוס מנסדורף, ממשיך בסידרת הצלחותיו. כשלושה חודשים אחרי שזינק למקום ה־39 בעולם, עת זכה בטורניר הבינלאומי של יוהנסבורג, העפיל שלשום מנסדורף לחצי־גמר אליפות ארה"ב (באולם) בפילדלפיה. הוא הדיח ברבע־הגמר את הצ'כוסלובקי קרל נובאצ'ק (33 בעולם) תוך שעה ו־55 דקות – 7:6, 3:6, 4:6. עמוס מתמודד הבוקר (שעון ישראל), בחצי הגמר מול האמריקני ג'ון מקנרו – כרגע 15 בעולם.

העפלתו של עמוס לחצי־הגמר באולם „ספקטרום" בפילדלפיה – שם מככבים צ'רלס בארקלי וחבריו לקבוצת הכדורסל של ה„76", מקדמת אותו מהמקום ה־40 ל־35 בדירוג העולמי.

היא גם מבטיחה לו כ־20 אלף דולר ברוטו, בטורניר שסך הפרסים בו עומד על 450 אלף דולר.

מנסדורף, שדורג 16 בטורניר, הפסיד במערכה הראשונה לנובאצ'ק (דורג 10) 7:6 (7:1) בשובר השיוויון. במערכה השניה התאושש אלוף ישראל, „שבר" את המשחקון הרביעי, וזכה במערכה (3:6). במערכה השלישית שבר עמוס את חבטות־הפתיחה של יריבו, ועלה ל־4:5 ו־4:6.

נובאצ'ק הוא הרביעי בנבחרת ארצו, שתארח את ישראל בגביע־דייויס באמצע החודש הבא. לפני נובאצ'ק מדורגים בנבחרת מצ'יה, שרייבר וסמיד.

גם שרייבר הענק (2.03 מ'), המדורג 9 בתחרות, העפיל לחצי־הגמר. הוא זכה בנצחון חיין, 3:6, 6:7, על ג'ימי קונורס מארה"ב (דורג 2), שנקנס ב־500 דולר בגלל השמעת קללות. קונורס הוכתר בפילדלפיה ארבע פעמים. אבל אמש, בחצי־הגמר האחר נכנע שרייבר לאמריקני טים מאיוט 6:2, 6:2. מאיוט ניצח ברבע הגמר את פול אנאקוני 5:7, 4:6. גם אשתקד הגיע מאיוט לגמר הטורניר אך נפצע ופרש. איבן לנדל הוכתר ללא קרב.

מקנרו, המדורג 4, שהוכתר אף הוא ארבע פעמים ב„פילי", ניצח ברבע־הגמר את יעקב הלאסק משווייצריה (דורג 11) 3:6, 2:6.

בליון שבצרפת, זכו שחר פרקיס וגלעד בלום להצלחה בזוגות. הם העפילו לחצי־הגמר, כשניצחו את מורטנסן מדנמרק ונלסון מארה"ב 6:3, 4:6, 4:6. אבל בשלב זה נכנעו לפייט וג'ונס מארה"ב 6:3, 7:6. שחר נוצח בשמינית־גמר היחידים ע"י גי פורג'ה מצרפת, 6:3, 6:3, 6:4.

עמית נאור חלה בצהבת – חוזר היום מניירובי

מאת חגי קרן־צבי

עמית נאור, המתבט ממספר 5 של ישראל, שהיה מועמד לצאת עם הנבחרת לצ'כוסלובקיה, חלה בצהבת בקניה. הוא חוזר הבוקר לישראל בלוויית אביו, שולי נאור.

עמית בן ה־20 יצא לניירובי לפני תשעה ימים, לטורניר שבו השתתף אשתקד. למחרת היום, בבית המלון, חש ברע. לדברי אימו ג'ודי, שקיימה איתו קשר טלפוני קבוע, סבר עמית כי חלה בשפעת „סינגפורית". הוא התחיל להקיא וחומו עלה. ישראלים בניירובי, שבאו לבקרו בשבת בבית־המלון, מצאו אותו תשוש.

כעבור יום אושפז בבית־החולים האמריקני שבבירה הקנייתית. בשיחות לארץ סיפר עמית, כי איבד בהקאות שמונה ק"ג ממשקלו. הרופאה האמריקנית שטיפלה בו איבחנה אצלו פגיעה קלה בכבד. היא אמרה שהפגיעה תחלוף כעבור שבועות אחדים. אובדן־נוזלים מהווה בעייה מבחינתו של עמית, שכן הוא בעל כליה ימנית כפולה (חצויה לשניים) וצורך משום־כך כמות נוזלים גדולה.

ביום שלישי רצה עמית לחזור ארצה דרך אירופה, אך הרופאה אסרה זאת עליו, משום שלא החלים. אביו, טייס „אל על", לא הצליח להגיע לניירובי דרך אירופה משום שהטיסות לניירובי עוברות מעל מדינות ערביות. בסופו של דבר הגיע שולי נאור לקניה ביום ה' במטוס „אל על" העורך חניית־ביניים בניירובי, בדרך ליוהנסבורג.

הבוקר ב־3 עמדו עמית ואביו לצאת ב„אל על" מניירובי ללוד. משם יוסע עמית באמבולנס הישר לאישפוז בבית־חולים.

מחלתו של עמית תפגע זמנית בפעילותו הספורטיבית, ועלולה למנוע ממנו נסיעה לצ'כוסלובקיה.

אברטון ראשונה

ניצחה 1:3 את קובנטרי • לארסנל ולליברפול משחק חסר – ביניהן

אברטון העפילה אתמול, בראשונה העונה, למקום הראשון, הודות לנצחון ביתי 1:3 על קובנטרי. ארסנל, שהובילה במשך 12 שבועות, לא שיחקה בליגה בגלל הקרב שתערוך היום עם טוטנהאם, בחצי גמר גביע־הליגה.

ברקה ה־13 היה מצבה של אברטון מביך, כשסיריל רג'יס העניק יתרון לקובנטרי, אחרי שגיאה של דייב ואטסון, הבלם היקר של אברטון. שניות לפני ההפסקה בא ניק פיקרינג, שחקן ההגנה של קובנטרי, לעזרת אברטון והסיט לשערו כדור שירה גארי סטיבנס, מגן אברטון – 1:1. אברטון עלתה ל־2:1 בכדור 11 מטר של טרבור סטיבן (52). אלן הרפר הגביה (67) ואדריאן היית נגח וקבע 1:3.

שיבתו של בראיין רובסון להרכב מנצ'סטר־יונייטד אחרי פציעה בת שישה שבועות ביטאה את חוסר המזל הפוקד את הקפטן, הוא בעט „פנדל" ברקה ה־45 וג'ים בולדר עצר והיקנה לצ'רלטון תיקו 0:0, בלונדון.

יתר התוצאות: ניוקאסל 2 (ג'קסון, גודארד) – לוטון 2 (גריימס, ברייקר); סאות'המפטון 1 (קוקריל) – נוריץ' 2 (סאלאן, דרינקל); ווסטהאם 0 – אוקספורד 1 (לאוורות); לסטר 3 (רמזי 2, א.סמית) – ווימבלדון 1 (פיירוואדר); אסטון וילה 0 – ק.פ. ריינג'רס 1 (קיאון, עצמי); צ'לסי 2 (האוארד, מארן, עצמי) – שפילד וונסדיי 0.

סוף השבוע בכדורגל הבריטי

גם ליברפול לא שיחקה אתמול (משובצת במחזור זה בליגה עם ארסנל), אך נוטינגהאם הוד מיצה הזדמנות להיצמד אליה, אחרי תיקו 1:1 בוואטפורד. גארי בירטלס, מפורסט הישווה, אחרי שג'ון בארנס היקנה יתרון לווטפורד בשניה ה־90.

הליגה האנגלית

	קבוצה	מש'	שערים	נק'
1.	אברטון	27	22–52	53
2.	ארסנל	26	15–41	52
3.	ליברפול	26	24–45	48
4.	נוטינגהאם	27	33–49	46
5.	לוטון	26	25–29	43
6.	נוריץ'	26	36–37	43
7.	טוטנהאם	25	29–41	41
8.	ווטפורד	26	33–44	37
9.	ווסטהאם	26	33–40	37
10.	קובנטרי	27	32–28	37
11.	ווימבלדון	26	35–34	36
12.	שפילד־ונסדיי	27	43–39	34
13.	מנצ' יונייטד	26	28–33	33
14.	ק.פ. ריינג'רס	26	32–27	33
15.	אוקספורד	26	41–30	32
16.	צ'לסי	26	48–32	29
17.	סאות'המפטון	26	50–41	28
18.	לסטר	26	45–34	27
19.	מנצ'סטר סיטי	26	35–24	27
20.	צ'רלטון	27	37–26	26
21.	אסטון וילה	26	54–30	24
22.	ניוקאסל	26	46–27	22

יהודה מורלי ניצח בתחרות האצנים

כ־100 אתלטים השתתפו אתמול בתחרויות באיצטדיון בהדר־יוסף. בקרב האצנים ניצח בסיכום יהודה מורלי מהפועל ירושלים, שצבר 1553 נק', לפני יואב שרון, אף הוא מירושלים – 1538 נק'.

מורלי הגיע ראשון ב־150 מטר בזמן 16.85 שניות ושני ב־60 מטר ב־7.32 שניות. שרון היה ראשון ב־60 מטר: 7.29 שניות ושלישי ב־150 מטר – 17.05 ש'. בקרב הנוער הגיע ניר ויזן מהפועל כפ"ס.

בתחרויות לנשים ניצחה גילי דישון מהפועל ירושלים ב־60 מטר – 7.90 ש' וב־150 מ' – 19.24 ש'.

בתחרויות המגנה הושגו התוצאות הבאות: גברים, 600 מ' ארון פזילר 1.25.52 ד'. 2000 מטר: רוני פילו 5.50.80 ד'. זריקת כידון: עמי ברן 56.50 מ'. בקרב חמש גילאי 16 ניצח יוסי אלדור עם 3157 נק'.

נשים: 600 מ' פאינה ינקליביץ 1.34.14 ד'. קפיצה לגובה: גבי רוזן 1.70 מ'. 2000 מ' גילי אברמסקי 7.21.09 ד'. קרב חמש גילאיות 18 נאוה הרבסט 3176 נק'. גיל 16 יעל ציגלמן 3177 נק'.

• בתחרות פתוחה לבוגרים בסגנון יווני־רומי שנערכה אתמול בראשל"צ, זכו המתאבקים הבאים: 48 ק"ג – רונן מוסרי מהפועל בית־ברבור, 57 ק"ג – זאב גרין מנצרת־עילית. 68 ק"ג – משה אורנמן מהפועל באר־שבע. 82 ק"ג – ראובן קנשוולי מהפועל ת"א. 100 ק"ג – אבן ברנשטיין מהפועל באר־שבע.

• בליגה הלאומית ברוגבי גברה אתמול הפועל יזרעאל על ירושלים 9:19 והפועל רעננה – חיפה 0:29; הפועל הגליל העליון – ת"א 7:18.

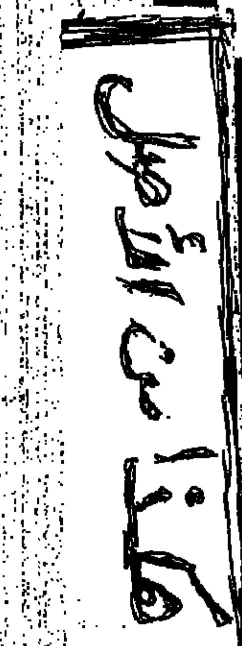

הליגה הלאומית
(לאחר המחזור ה־16)

		נצ'	תיקו	הפס'	שערים	נק'
1.	בית"ר י־ם	10	5	1	18–37	35
2.	בני־יהודה	5	11	–	13–20	26
3.	מכבי ת"א	6	6	4	13–26	24
4.	שמשון ת"א	5	9	2	10–16	24
5.	כפר־סבא	6	6	4	17–21	24
6.	מכבי חיפה	6	6	4	11–14	24
7.	הפועל לוד	6	5	5	9–16	23
8.	הפועל ת"א	5	8	3	12–15	23
9.	הפועל פ"ת	6	4	6	16–20	22
10.	מכ' נתניה	5	5	6	21–16	20
11.	מכבי פ"ת	4	7	5	13–14	19
12.	באר־שבע	4	7	5	11–9	19
13.	בית"ר ת"א	4	5	7	23–16	17
14.	מכבי יבנה	3	7	6	18–13	16
15.	מכבי יפו	2	6	8	25–12	12
16.	בית"ר נתניה	2	1	13	43–8	7

סוף־השבוע ב„לאומית"

(במחזור ה־16)

• **בשכונת־התקוה:** בית"ר ירושלים – בני־יהודה ת"א 2:2 (0:1). **לירושלים** – סמי מלכה (3), גרי ונדרמולן (67); **לבני־יהודה** – דוד גורדנה (55), חזי שירזי (78). שפט יעקב שיינר. 5000 צופים (בסיבוב הראשון 2:2).

• **בבלומפילד:** מכבי ת"א – הפועל לוד 0:0. יאיר טולינגר. 6000 (2:2).

• **בכפר־סבא:** הפועל כפר־סבא – הפועל באר־שבע 0:0. משה אשכנזי. 2000 (1:2 לכפר־סבא).

• **ביבנה:** מכבי חיפה – מכבי יבנה 1:1 (0:1). **לחיפה** – זאהי ארמלי (8); **ליבנה** – ציון יעקב (60). אריה פרוסט. 1500 (0:1 לחיפה).

• **בבלומפילד:** מכבי יפו – הפועל ת"א 1:1 (0:1). **ליפו** – שלמה אלקולומברה (24); **להפועל ת"א** – משה סיני (74). עובדיה צבי. 3000 (2:3 ליפו).

• **בפתח־תקוה:** הפועל פ"ת – בית"ר ת"א 1:1 (0:0). **להפועל פ"ת** – מני בסון (65); **לבית"ר ת"א** – שלמה עמר (75). יצחק בן־יצחק. 1500 (1:2 לבית"ר).

• **בנתניה:** מכבי נתניה – בית"ר נתניה 0:1 (0:1). רוני לוי (5). צבי שריר. 3000 (0:1 למכבי).

שלשום:

• **בפתח־תקוה:** מכבי פ"ת – שמשון ת"א 1:1 (0:0). **למכבי פ"ת** – ירון פרסלני (51); **לשמשון** – אבינועם עובדיה (75). חיים ליפקוביץ. 2000 (0:0).

הניחוש נכון

1.	מכבי יבנה – מכבי חיפה	x
2.	בני־יהודה – בית"ר י־ם	x
3.	מ' פ"ת – שמשון	x
4.	הפ' פ"ת – בית"ר ת"א	x
5.	מ. נתניה – בי' נתניה	1
6.	מכבי ת"א – הפועל לוד	x
7.	הפועל ת"א – מכבי יפו	x
8.	כ. סבא – באר־שבע	x
9.	בי' נהריה – הפ' יהוד	2
10.	הפ' ראשונה – ב. שאן	x
11.	הפ' מרמורק – הפ' ר"ג	x
12.	בית"ר רמלה – חדרה	x
13.	הפ' י־ם – טבריה	1
14.	הפ' חיפה – הפ' עכו	x

מבט לאומי

מאת אברהם בן־שלום

כלום לא קרה

שבע תוצאות תיקו (!), לצד ניצחון דחוק (0:1) של מכבי על בית"ר בדרבי הנתנייתי, השאירו „סטטוס־קוו" כמעט מוחלט בליגה הלאומית בפתיחת הסיבוב השני ו־13 מבין 16 הקבוצות נותרו לאחר המחזור ה־16 בעמדותיהן הקודמות.

בעינו נותר גם היתרון של תשע הנקודות לזכות המובילה, בית"ר ירושלים, לפני בני יהודה, לאחר שהשתיים שיחזרו אתמול בשכונת־התקוה את התיקו ביניהן (2:2) מהסיבוב הראשון. לאחר שהצליחו למחוק פעמיים את יתרון אורחיהם נשארו בני השכונה בלתי־מנוצחים העונה בתיקו רביעי רצוף (וה־11 בכלל). עימות הצמרת ב„התקוה" סיפק ארבעה מתוך המנה הדלה של 13 כיבושי־שערים במחזור.

בתוצאה של 2:2 נפרדו במחזור הפתיחה מכבי ת"א והפועל לוד. אתמול בבלומפילד הן הסתפקו בתיקו־אפס. לא הובקעו שערים גם במשחקה הביתי של הפועל כפר־סבא עם הפועל באר־שבע. הכפר־סבאים, שנותרו ללא ניצחון זה שלושה מחזורים לא הצליחו איפוא לחזור על נצחונם הקודם על אורחיהם דווקא במשחק־חוץ (1:2).

יתרון מהיר (0:1 מרגלי זאהי ארמלי) לא הספיק למכבי חיפה כדי לנצח שנית את מכבי יבנה, כפי שעשתה בסיבוב הראשון (0:1). שער השוויון (ל־1:1) של ציון יעקב ביבנה הותיר את החיפנים עם תיקו רביעי רצוף.

מכבי יפו, שהפתיעה את האלופה במחזור־הפתיחה (2:3) הובילה אתמול גם בגומלין בבלומפילד (מכיבושו של שלמה אלקולומברה) עד שדאג קפטן הפועל ת"א, משה סיני, לתיקו (1:1). התל־אביבים הסתפקו בנקודה לאחר שלושה נצחונות ליגה רצופים ואילו ליפואים היה זה תיקו שלישי רצוף.

גם הפועל פ"ת לא הצליחה לנצל את ביתיותה, כדי לגשר על הפסדה הקודם (2:1) לבית"ר ת"א. הפתח־תקוואים (שלא ניצחו כבר חמישה מחזורים) הובילו אמנם בזכות מני בסון, אבל אורחיהם הישוו תוך עשר דקות מרגלי שלמה עמר. לבית"ר ת"א היה זה משחק שישי ללא נצחון בליגה.

לאחר חלוקת שתי נקודות ביניהן בסיבוב הראשון (בתיקו־אפס) עשו זאת מכבי פ"ת ושמשון ת"א שוב, הפעם בתיקו של 1:1, עוד ביום שישי. גם במשחק זה הבקיעה מכבי פ"ת המארחת את השער הראשון (מנגיחה של ירון פרסלני) ושמשון ת"א הישוותה בהמשך (מרגלי אבינועם עובדיה). לפתח־תקוואים היה זה תיקו רביעי רצוף בליגה ומשחק שישי ללא נצחון.

מאז הדרבי העירוני הראשון שלה ב„לאומית" הספיקה בית"ר נתניה „להתחפר" במקום האחרון, אבל תוצאת המשחק הקודם (0:1 למכבי נתניה) שוחזרה אתמול בדייקנות. מכבי נתניה, שצברה עשר נקודות רצופות בארבעת המחזורים האחרונים, התקדמה מהמקום ה־12 לעשירי ונותרה לנסיגתן בשלב זה אחד של שתי הקבוצות שקידמו אותה מקודם, מכבי פ"ת והפועל באר־שבע.

בסוף השבוע (במחזור ה־17) ישחקו: בית"ר ירושלים – מכבי חיפה (בסיבוב הראשון 1:2 לירושלים), שמשון ת"א – בני־יהודה (בראשון 1:1), מכבי יפו – מכבי ת"א (0:3 לתל־אביב), הפועל כפר־סבא – מכבי יבנה (1:2 ליבנה), הפועל לוד – מכבי נתניה (0:1 לנתניה), הפועל באר־שבע – הפועל ת"א (0:0), בית"ר נתניה – הפועל פ"ת (0:3 לפתח־תקוה), בית"ר ת"א – מכבי פ"ת (1:2 לבית"ר).

מיבצעים ומיספרים

ריכוז: אברהם בן־שלום
בהשתתפות אפי רוזנברג

ה־11 של המחזור

(במערך 4 – 3 – 3)

הפעם אבי רן היחיד עם 7!

• **אבי רן** (מכבי חיפה);
• **אבינועם עובדיה** (שמשון ת"א),
• **ירון פרסלני** (מכבי פ"ת),
• **יצחק נעמן** (הפועל לוד),
• **גדעון סיימון** (הפועל כפר־סבא);
• **ציון יעקב** (מכבי יבנה),
• **ארז לולו** (מכבי ת"א),
• **משה סיני** (הפועל ת"א);
• **דוד גורדנה** (בני יהודה),
• **זאהי ארמלי** (מכבי חיפה),
• **אלי אוחנה** (בית"ר ירושלים).

מחזור שני ברציפות זכה שחקן אחד בלבד ב„לאומית" לציון 7 והפעם היה זה אבי רן. כל האחרים נבחרו עם ציון 6.

מבשלי השערים

מישל דיין הגיע לעשרה

שוב „בושלו" בליגה עשרה שערים (מתוך 13 שהובקעו) ותוך כדי כך הגדיל מישל דיין (בני יהודה) את מאזנו בפיסגה ל־עשרה „בישולים", לפני אורי מלמיליאן (בית"ר ירושלים), אשר נותר במקום השני עם שמונה.

אלי אוחנה (בית"ר ירושלים), אשר הגיש שני כדורים להבקעה בשכונת־התקוה, הגיע לשבעה „בישולים" ועלה יחיד למקום השלישי בהותירו אחריו את נסים כהן (בית"ר ת"א) ואלון חזן (הפועל פ"ת) עם חמישה כ"א.

אחריהם מדורגים ארבעה שחקנים עם ארבעה „בישולים", לאחר שרפי כהן (מכבי פ"ת) הצטרף שלושה אל: יצחק מיימוני (הפועל כפר־סבא) אבי גולדר (בית"ר ירושלים) ונח אינשטיין (הפועל כפר־סבא).

אלי מחפוד (הפועל פ"ת) ודב רמלר (במדי מכבי יבנה) „בישלו" שער בפעם השלישית והצטרפו אל 15 עשרה שחקנים שעשו זאת עוד מקודם.

מלך השערים

13 בלבד בפתיחת הסיבוב

המנה הדלה של 13 כיבושים בפתיחת הסיבוב השני לא היה בה כדי לזעזע את המצב בצמרת הדירוג.

אורי מלמיליאן (בית"ר ירושלים) ממשיך להוביל בפיסגה עם 12 כבושים, לפני חברו לקבוצה, אלי אוחנה – 11. אחרי שני הירושלמים מדורג במקום השלישי אלי יאני (הפועל כפר־סבא) עם תשע הבקעות.

ירושלמי שלישי, **סמי מלכה**, שהבקיע את שערו השביעי העונה הצטרף לעומת זאת אל **אלי דריקס** (מכבי ת"א) ו**יגאל מנחם** (מכבי נתניה), במקום הרביעי.

מני בסון (הפועל פ"ת), שכבש בפעם השישית תפס את מקומו של מלכה בהמשך הדירוג לצידו של **אפרים ארביב** (שמשון ת"א).

עם חמישה כיבושים נותרו שלושה שחקנים: **אלון נתן** (מכבי ת"א), **דניאל ברייליבסקי** (מכבי חיפה) ו**בני סמדג'ה** (הפועל לוד).

חזי שירזי (בני יהודה), **משה סיני** (הפועל ת"א) ו**אבינועם עובדיה** (שמשון ת"א) הבקיעו בפעם הרביעית העונה והשתוו ל**מאיר נזהר** (הפועל כפר־סבא), **בני טבק** (מכבי ת"א), **דוד לביא** (בית"ר ת"א), **ניר לוין** (הפועל פ"ת), **ויקי פרץ** (הפועל לוד) ו**דורון רבינזון** (מכבי פ"ת).

16 שחקנים הבקיעו בינתיים שלוש פעמים העונה, בינהם **דוד גורדנה** (בני יהודה), **ציון יעקב** (מכבי יבנה) ו**זאהי ארמלי** (מכבי חיפה), שהגיעו לכך אתמול.

דירוג הצהובים

ההרחקה ה־13 – של ניר אלון

הכרטיס האדום שנשלף לעברו של ניר אלון (הפועל פ"ת), העלה את מספר ההרחקות העונה ב„לאומית" ל־13 (של 12 שחקנים) ובנוסף לכך חולקו בפתיחת הסיבוב השני גם 21 „צהובים".

אילן ז'אן (מכבי פ"ת) ספג ביום שישי את ה„צהוב" השביעי העונה והוא צועד לעבר הרחקה נוספת (משני משחקים אחרי השמיני).

עוד לפני הרחקתו הספיק ניר אלון להתחיל אף הוא בצבירה חדשה כאשר קיבל אתראה שישית ואילו שלמה אלקולומברה (מכבי יפו) השלים את החמישיה שלו.

שניים זקפו לחותם „צהוב" רביעי: ירון אדיב (בני יהודה) וחיים גולדברג (מכבי ת"א).

שישה ספגו את השלישי: יצחק בנודיס (הפועל לוד), רפי בן־חמו (הפועל באר־שבע), יוסי זאנה (הפועל ת"א), דוד מאיר (מכבי יפו), אלון חזן (הפועל פ"ת) ורפי כהן (מכבי פ"ת).

ארבעה קיבלו את השני: מאיר בן־שמעון ואשר חלפון (מכבי יבנה), מיכה סרוסי ושמעון רובין (בית"ר נתניה).

נבחרת מלטה תגיע בדצמבר

בקשת שירזי חוזרת להנהלת ההתאחדות

מאת אברהם בן־שלום

בשלושה חודשים לפני יציאתה לטורניר הקדם־אולימפי באוקיאניה (במרץ 1988) תארח עוד נבחרת הכדורגל הישראלית את נבחרת מלטה.

באשר לעתידו הבינלאומי של שלמה שירזי, העברת הוכרעה להנהלת ההתאחדות בנוסחו „חנה שאשר יוכל גם לחתירי": המגן המצטיין של בית"ר ירושלים, אשר הורחק מהסגל כאשר הסתבך בפלילים (סמוך להופעת הנבחרת במאבקים המוקדמים של הגביע־העולמי, על פי החלטה מנהלית של ההנהלה), ביקש לחזור למסגרת הלאומית ושנה אל נשיאות בית־הדין־העליון של ההתאחדות. בית־הדין העביר, כאמור, את עניינו להנהלה.

שמחת יבנאים. דב רמלר (משמאל) מתחבק עם ציון יעקב, לו בישל את שער השיוויון מול מכבי חיפה (תצלום: שאול גולן)

★ ★

מכבי יבנה – מכבי חיפה 1:1 (1:0).

ליבנה – ציון יעקב (60); לחיפה – זאהי ארמלי (8).
„מבשלי"־השערים: ליבנה – דב רמלר; לחיפה – איתן אהרוני.

מכבי יבנה		מכבי חיפה	
לסנר	6	א. רן	7
ד. בוארון	5	אהרוני	6
ר.אלקבץ	5	קלינגר	5
עלאוואה	6	אלי כהן	5
א. פרץ	5	מרילי	6
מ. בן־שמעון	5	בריילובסקי (אבוקרט, 46 – 5)	5
א. חלפון	5	ל. רוזנטל	5
צ. יעקב	6	ב. ממן	5
ד. ועקנין	5	ע. מזרחי	5
רמלר	6	סלקטור	5
גורדון	5	ארמלי	6

המצטיין

אבי רן
(מכבי חיפה)

מאת דן לוין

ב־80 מ־90 דקות המשחק בין המכביות מיבנה ומחיפה (1:1) רבצו המקומיים על שערו של אבי רן. לפחות חצי־תריסר פעמים נדמה היה שהנה־הנה מזדעזעת הרשת בשערו של רן. אבל זה היה רק נדמה. הכדור לא חדר.

לעיתים, היה זה רן (המצטיין בין החיפנים) שהציל. לעיתים, פגע הכדור בגופם של מגיני חיפה, שגילו משחק הקרבה ראוי לציון. מכל מקום, שפע ההזדמנויות הללו הניב רק שער אחד, וגם הוא היה בסופו של דבר שער שיוויון, לאחר שהאורחים הובילו החל מהדקה השמינית משער־נגיחה של זאהי ארמלי.

יבנה גילתה עדיפות בעיקר בזכות משחק שאפתני ולוחמני. ברקות ששיחקה בצורה רגועה ומבוקרת, הגיעה למצבי־הבקעה, ואף הבקיעה. אבל ברקות רבות היתה יבנה לחוצה מאוד, ומשחקה עצבני ולא מדוייק. הצטיינו בשורותיה ציון יעקב ושחקן־הרכש, דב רמלר.

חיפה, קבוצה טכנית, לא הצליחה לפתח את משחקה הרגיל על מגרש חולי ומלא גבשושיות. יחד עם זאת, יכולים קברניטי הקבוצה להיות מרוצים בכל מה שקשור לרוח־הלחימה והשאפתנות שהפגינו שחקניהם. האשימו את ארמלי וחבריו בארישות, אפילו באפאטיות. השבת, הם נתנו פייט טוב ללוחמי יבנה, ונקודת־החוץ שהשיגו מהווה גמול הולם למאמציהם. הטיבו לשחק בשורותיהם, צמד המגינים, איתן אהרוני וציון מרילי, אבי רן, וזאהי ארמלי, שהוכיח שוב עד כמה הוא מסוכן.

הפתיחה היתה סוערת: כבר ברקה הראשונה בעט דוד ועקנין היבנאי לקורת שערו של רן. על הריבאונד עט צבי גורדון, שבעט משמונה מטרים כדור רב־עוצמה. אבי רן, אלכסהו, הצליח להדוף.

עברו שבע דקות, וחיפה ביתרון. המהלך החל ברגלי ברוך ממן, שמסר לאהרוני. זה פרץ לאורך הקו, הקשית למרכז, וארמלי, בנגיחה חזקה, לא הותיר לפרדי לסנר שום סיכוי. 0:1 לחיפה.

52 דקות רוויות־מתח עברו על הקהל המקומי הזועג, עד שיבנה הצליחה להשוות. קדמו לכך מספר החמצות, עוד כמה עצירות נאות של רן, ושני כרטיסים צהובים ששלף השופט אריה פרוסט לשחקני יבנה.

את שער השיוויון כבש ציון יעקב. „פונל" קלט מסירה נאה ששיגר אליו רמלר, ובבעיטה שטוחה הכניע את רן. 1:1, ברקה ה־60.

עד לסיום המשיכו המקומיים ללחוץ, אך דווקא חיפה היתה קרובה להבקעה נוספת. ברקה ה־80 נפסקה לזכותה בעיטת עונשין 20 מ' מהשער. הבלם אלי כהן בעט היטב אל החיבורים, אך פרדי לסנר התעופף והדף לקרן.

משכמו ומעלה. אבי רן על הגובה אתמול ביבנה. הוא היה מס' 1 במחזור כולו (תצלום: שאול גולן)

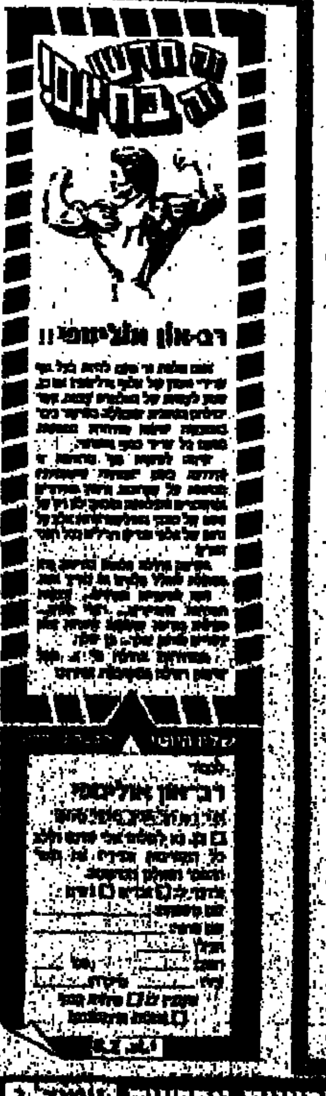

פיסטוקים, גרעינים ומהר לטלוויזיה לפני שג'ורדאן ובירד מתחילים „להפציץ"

משחק ה„אול סטאר" הערב בשידור ישיר

מאת חגי קרן־צבי

התצוגה הגדולה של „כדורסל מעולם אחר" – המשחק בין המזרח נגד המערב – תועבר אלינו הערב (10.20) מסיאטל בשידור ישיר בטלוויזיה.

נבחרות המזרח והמערב של ליגת ה־N.B.A יתמודדו הערב בפעם ה־37. בשורותיהן יופיעו טובי השחקנים של ליגת הכדורסל הטובה בעולם. את החמישיות של הנבחרות בחרו האוהדים, במישאל מסורתי. המאמנים – קיי.סי. ג'ונס מאמן המזרח ופט ריילי, מאמן המערב – השלימו את יתר השבעה. בששת המשחקים שנערכו בשנות השמונים ניצח המזרח בחמישה והמערב רק פעם אחת.

„על הנייר" החמישיה הראשונה של המזרח משופעת בכוכבים נוצצים יותר והיא טובה יותר מזו של המערב לארי בירד, הבלונדי מבוסטון סלטיקס, שנבחר שלוש שנים ברציפות לשחקן הטוב בליגה; דומיניק וילקינס „מלך הסלים" מהעונה שעברה, מאטלנטה האוקס; מוזס מאלון שקו־הציר של וושינגטון בולטס; מייקל ג'ורדאן הצלף המצויין והוירטואוז של שיקגו בולס ואורחן הביב בחמישיה – אחד השחקנים הגדולים בתולדות הליגה המקצוענית „דוקטור ג'יי", הוא ג'וליוס אירווינג מפילדלפיה. הדוקטור נבחר לחמישיה כ„מתנת פרידה" לאחר שהודיע כבר בראשית העונה כי הוא פורש בסיומה.

במערב ירוצו בחמישיה הפותחת: אירווין (מג'יק) ג'ונסון מלוס־אנג'לס לייקרס, אחד השחקנים היותר מושלמים בליגה; ג'יימס וורתי, אף הוא מהלייקרס, השחקן המהיר בליגה יחסית לגובהו; אלווין רוברטסון מסאן אנטוניו ספארס, בעל מדליית זהב אולימפית; אקים אולג'ואון הניגרי, אחד משני „מגדלי" יוסטון רוקטס את מקומו של ה„מיגדל" השני ראלף סמפסון מיוסטון, שנפצע ויאלץ להחמיץ את המשחק, יתפוס אלכס אינגליש מדנוור או מרק אגווייר מדאלאס. קרים עבדול ג'אבר, בן ה־40 שלגביו יהיה זה משחק האול־סטאר ה־17 (!) עשוי לקבל „עליית כבוד" בנבחרת המערב.

הפועל פ"ת – בית"ר ת"א 1:1 (0:0).

להפועל פ"ת – מני בסון (65); לבית"ר ת"א – שלמה עמר (75).

"מבשל"־שער: להפועל פ"ת – אלי מחפוד.

הפועל פ"ת		בית"ר ת"א	
ר. ג'רבי	5	א. ג'רבי	5
קוזושווילי	4	טורס	5
בודניוק	5	יעקב כהן	5
נ. אלון – חורחק		ש. עמר	5
דוד לוי	4	בן־נתן	5
ג. מרקוס	5	קצב	4
מחפוד	5	(מ. יחזקאל, 70)	
(אילית, 74)		יוסי מזרחי	5
חזן	5	ר. עמרן	5
קייסי	5	ניסים כהן	4
לוין	5	ירון כהן	5
מ. בסון	5	שוויג	4
		(י. אדרי, 57 – 5)	

עוד נקודה נגד ירידה

מאת דוד נתן

הכישלונות הרצופים של קבוצת הפועל פ"ת נמשכו גם אתמול, כאשר שחקניו של המאמן אברהם גרנט, לא הצליחו לנצח בביתם את בית"ר ת"א. קבוצתו האפורה של רני נוימן חזרה מפ"ת עם תיקו 1:1, ודבריו של שמעון שנהר לפני מספר שבועות (פ"ת רק אוספת נקודות נגד הירידה) נראים כרגע כנבואה מרוייקת. מה יש לגיורא שפיגל לומר היום?

תירוצים לא חסרו אתמול למלאבסים. ראשית, יאמרו, הקבוצה שיחקה החל בפתיחת המחצית השנייה, אחרי שניר אלון הורחק, עם עשרה שחקנים בלבד. הם גם יזכירו את החמצותיו של ניר לוין, ולא ישכחו לציין את טעותו של איתן בורניוק, שהביאה לספיגת שער השיוויון. אבל, ובזה אין ספק, היכולת שמגלה הקבוצה לאחרונה, תואמת את השגיה הדלים.

המקומיים יכלו לכבוש לפחות שני שערים כבר בפתיחות המשחק, אלא שהחמצות, בעיקר של ניר לוין, מנעו מהם יתרון שהיו ראויים לו.

ההחמצות פתח־תקוה, החלו כבר בדקה ה־2, כאשר גבע מרכוס בעט מחמישה מטרים מעל השער.

אחרי ההחמצה הזו החלו העימותים הישירים, בין שוער בית"ר אלי ג'רבי, לניר לוין. בדקה העשירית בעט לוין ממצב קורץ לרשת החיצונית. חלפו דקותיים, אלון חזן הגביה לרחבה, והגנת בית"ר קפאה, וניר לוין נגח מקרוב לחוץ. אלה ההחמצות הבולטות. היו עוד בהמשך.

בפתיחת המחצית השנייה, טעתה הגנת פתח תקוה, וירון כהן כמעט וכבש שער, אבל הבעיטה שבעט היתה מרושלת, ואיפשרה לשוער רוני ג'רבי לקלוט ללא קושי.

בדקה ה־55 התעורר המשחק. ניר אלון הורחק לאחר פגיעה גסה ביוסי מזרחי, וכפי שקורה לא פעם לאחר הרחקה, שחקני קבוצתו הם שנכנסו למוטיבציה. כעבור עשר דקות כבשו שער יתרון. הדקה היא הדקה ה־65: אלי מחפוד מגביה קרן מימין, ומני בסון שלא הורגש קודם לכן, נוגח בצורה נפלאה לקורה ופנימה, 0:1.

המקומיים המשיכו לתקוף, כשהם מנצלים את היכולת הירודה של הקבוצה האורחת, אבל להגדיל את התוצאה לא הצליחו. להיפך, הם הצליחו לצמצם אותה. בדקה ה־75, הוגבה כדור סתמי לרחבת הפועל. איתן בורניוק בנסיון להרחיק, בעט את הכדור לגופו של הבית"רי שלמה עמר, ומשם לרשת העליונה, 1:1.

בדקות שנותרו ניסתה הפועל פ"ת להשיג שער נוסף, אלא הזמן הקצר, ומחדלי שחקניה מנעו שינוי בתוצאה.

המצטיין

אין

● יעקב פלוק (הפועל חולון) זכה אתמול באליפות ישראל בקליעה באקדח צלליות, כשצבר 596 נק' מ־600 אפשריות. שני היה שלמה שפיר, גם הוא מהפועל חולון, עם אותו מספר נקודות, ושלישי – רוני מגרלמן (הפועל פ"ת) – 566 נק'.

● אורלי אלון (הפועל חדרה) הפתיעה, כאשר ניצחה אתמול בגמר אליפות ישראל בקליעה לנשים, ברובה זעיר 20 כדור משלושה מצבים. היא צברה 577 נק' והקדימה את האלופה היוצאת [illegible] קשנסקי (הפועל חיפה), שהשיגה 543 נק', שלישית – גילה זאורה (הפועל חיפה) – 545 נק'. באליפות הנוער ניצח יואב ספיר (הפועל רחובות) – 553 נק', לפני אילן שוורץ (הפועל חולון) – 545 נק'. באליפות הקבוצות זכתה הפועל חדרה – 1,608 נק', לפני הפועל רחובות – 1,601 נק', והפועל חולון – 1,571 נק'.

[illegible]

מאת חיים לוי

שריקות הבוז שליוו את הפועל כפר־סבא והפועל באר־שבע, בתום המשחק ביניהן אתמול בכפר־סבא, היו מוצדקות בהחלט. אומנם, לא כל תוצאת 0:0 מעידה על משחק גרוע, אך בהתמודדות אתמול, לא היה מגיע לאף אחת משתי הקבוצות להבקיע שער. שתיהן הפגינו משחק חלש, שבלוני, חסר תיחכום, ובדקות רבות – משעמם עד אימה. בכל מהלך המשחק לא רשמתי בפינקסי אפילו התקפה אחת הראויה לשמה.

המארחים עלו למיגרש בהרכב מפתיע במיקצת: יואב מללי שולב בקישור, על חשבונו של גרי מרגון: רן רבינוביץ הצעיר, בהופעת בכורה העונה, תופקד כבלם קידמי, במקום מאיר אוקנין.

בדקות הראשונות נראה היה כי השינויים שביצע נסים בכר משיגים את מטרתם. כפר־סבא שיחקה בהתלהבות, והפגינה שליטה במרכז השדה. היא הגיעה גם למצבי הבקעה. בדקה הרביעית למשל בעט איתן רביבו כדור שחלף סנטימטרים מעל למשקוף. אבל חולשה גדולה של החלוצים, אלי יאני ומאיר נוהר, מנעה ממנה השגת שער.

באר־שבע, מצידה, צופפה את רוב שחקניה ברחבת־העונשין. רק אלי וייצמן ויובל אוחנה המסוכנים, נשלחו מפעם לפעם להתקפות מתפרצות. באחת מהן, בדקה ה־40, השתחל וייצמן דרך הגנת כפר־סבא, והגיע לעימות ישיר עם השוער אריר שמיר. וייצמן בעט חזק, אך שמיר הצליח לקלוט.

במחצית השנייה החלו האורחים להעיז יותר, ואיימו על שער כפר־סבא לעיתים יותר קרובות. ההזדמנות הטובה שלהם הגיעה בדקה ה־58 כשיובל אוחנה הצליח לנגוח מעל ידיו של שמיר, אבל גם מעל המשקוף.

לקראת הסיום ירדה רמת המשחק עוד יותר, והוא הפך שקול להלוטין. כדורגלני שתי הקבוצות שיחקו ברשלנות ובאדישות, וחיכו לשריקת הסיום של משה אשכנזי. לו לא היתה ברירה. החוק מחייב אותו לשרוק לסיום רק אחרי 90 דקות. אם היו מאשירים את משך המשחק לשיקולו, הוא היה מסתיים אותו כנראה מוקדם הרבה יותר.

המצטיין

גדעון סיימון (הפועל כפר־סבא)

הפועל כפר־סבא – הפועל באר־שבע 0:0

הפועל כפר־סבא		הפועל באר־שבע	
שמיר	5	זוכוביצקי	5
אידינגר	5	א. חיון	5
סיימון	6	דוידי	5
רבינוביץ	5	אילוז	5
איינשטיין	4	בן־רחמו	5
א. בן־חיים	5	צרפתי	5
רביבו	4	(גונן, 78)	
מללי	5	עמרן	4
(ת. בן־חיים, 80)		שושני	5
מיימוני	4	דהאן	5
(מרגון, 57 – 4)		וייצמן	5
נוהר	5	י. אוחנה	5
יאני	4	(י. אוחיון, 60 – 4)	

מכבי נתניה – בית"ר נתניה 0:1 (0:1).

רוני לוי (5).

"מבשל"־השער: נתי עזריה.

מכבי נתניה		בית"ר נתניה	
א. חביב	5	פילוסוף	6
ש. מנחם	5	ש. רובין	5
בר	5	סאסי	5
ב. חסן	5	מ. סרוסי	5
מכלוף	4	בובלוב	4
(קורן, 65)		(א. עזריה, 34 – 4)	
לם	4	סונדרס	4
מ. חלפון	4	איצקוביץ	5
(מסיקה, 60 – 4)		י. יונה	4
ד. גואטה	4	י. תשובה	4
רוני לוי	4	ש. אדרי	4
י. מנחם	4	(שטולברג, 66)	
נ. עזריה	4	גלם	4

דרבי נתניה: עלוב ומעליב

מאת חיים פנטילט

היהלומים לא נצצו אתמול בדרבי של נתניה. לאחר מאבק עלוב ומשעמם, שיחזרו כדורגלני מכבי את נצחונם מהסיבוב הראשון, וגברו על בית"ר 0:1.

מאז הדרבי הראשון נטשו את בית"ר כל כוכבי הקבוצה. השוער אבי ליברמן, שלמה קירט, ישראל פוגל, והשבוע, גם יוסי (קרלוס) אדרי וחיים לוי. הבריחה הסיטונית של השחקנים, והתבוסה בשבוע שעבר למכבי ת"א (1:7), היו לכאורה סימן ברור לניצחון מכבי קל. שחקניו של זאב זלצר אפילו דיברו לפני תחילת המשחק על שיפור הפרש השערים.

אחרי תשעים דקות הם הסתפקו בשער בודד ומקרי, שזיכה אותם בשלש נקודות שספק רב אם היו ראויים להן.

בהתחלה הכל נראה אחרת. מיכאל מרוסוב מגינה בן ה־17 של בית"ר, החזיר כדור לשוערו יהודה פילוסוף (35). אבל פילוסוף לא היה מוכן, ואת אי־ההבנה בין השחקן הצעיר ביותר בשדה לשחקן המבוגר ביותר (שניהם בהופעת־בכורה לאומית), ניצל נתי עזריה. הוא השתלט על הכדור והסיט אותו לעבר רוני לוי, שבעט כדור קשתי עמוק לרשת הנטושה. 0:1 למכבי.

ההמשך היה עלוב ומאכזב. המכבים אמנם שלטו יותר בכדור, אבל עד להפסקה לא סיכנו את שערו של פילוסוף בצורה ממשית.

הסיפור חזר על עצמו גם במחצית השנייה. יגאל מנחם הכין כדור נפלא (52) לנתי עזריה, שהיסס והחמיץ. עזריה עצמו הגביה כדור לרחבה (64), אבל רוני לוי החטיא בראשו מול השער הנטוש.

בית"ר מצידה ניסתה להשוות. הקשר המחונן שגיא איצקוביץ בעט (58), אבל אריה חביב זינק בזמן, והדף לקרן (היחידה של בית"ר מול 8 למכבי). שמונה דקות לאחר מכן שיגר סימוני רובין כדור לרחבה, ויוסי תשובה שבא במרוצה, בעט לשוקים.

בדקות הסיום נוצר מצב מוזר. המכבים, שבתחילת המשחק [illegible] שערים, היו מרוצים מהנקודות, והחלו לבזבז זמן. הפעם הראשונה בשבועות האחרונים, שקבוצה המשחקת מול בית"ר נתניה, מנסה לבזבז זמן.

השופט העניש את מכבי (ואת הצופים) בתוספת של שלש דקות, שלא שינו דבר. מכבי ניצחה בקרב תחתית, וזכתה בניצחון היחיד אתמול בלאומית. התגובה של אוהד מכבי מאוכזב ומתוסכל בסיום: "עוד נצחון כזה וירדנו".

המצטיין

יהודה פילוסוף (בית"ר נתניה)

הסייף ים מיכאלי שמיני בצרפת

הסייף ים מיכאלי, בנו של אלוף ישראל לשעבר בסיוף, יאיר מיכאלי, סיים במקום השמיני מבין 250 סייפים, בתחרות בינלאומית שנערכה בשבוע שעבר במילאן, צרפת. בתחרות שהיתה לסייפים עד גיל 21 יצג את ישראל נבחרת הסייפים עד גיל 17, המתכוננת לאליפות העולם, שתערך בארץ בחודש אפריל הקרוב.

סייף נוסף, אייל קרן, הדרג במקום ה־21, בין הבנות בלטה לילך פרינסקי, שסיימה את שני הסיבובים הראשונים ללא הפסד והדורגה במקום ה־34 מתוך 130.

● ציון הגרטי (מילוז) ניצח אתמול במירוץ גביעון המסור חי. הוא עבר 13 קילומטר בגשר ציונה ובסביבתה בזמן של 44:57 ד'. אחריו הגיע ציון גני (משק לון) – 44:58 ד', ושלישי – אל כס ליברמן (הפועל נס־ציונה) 47:47 ד'. בבילאי 50 ניצח בנימין גבאי (נס־ציונה) – 51:30 ד'; בבילאי 60 – שלמה צעדי (נס־ציונה), 55:45 ד'.

351 דקות — ורק נקודה אחת

מאת משה רוזן

24 דקות חיו שחקני מכבי פ"ת באשליה שהנה הם זוכים בניצחון ראשון לאחר 5 משחקים יבשים. רק שני שערי־זכות הם הבקיעו במשחקים האלה. בדקה ה־51 של משחקה מול שמשון ת"א הבקיעה פ"ת פעם נוספת, והוליכה 0:1, אבל במקום להמשיך ולתקוף, כפי שעשו החל מהדקה ה־30, נסוגו שחקניה לרחבת שערם. הנסיגה זימנה לחץ שמשוני, ושער שיוויון בדקה ה־75, חילק את הנקודות בצדק.

מכבי פ"ת בהרכב צעיר, עם שחקן רכש אחד, ירון פרסלני, פתחה בצליעה. למזלה גם שמשון היתה חלשה באותן דקות. כשחלפה מחצית השעה, החליט איל בגלייבטר שהגיע הזמן להתחיל לשחק, וכל הקבוצה החלה להראות אחרת. בדקה ה־31, במבצע סולו מרשים, הריץ בגלייבטר את רפי כהן בין מספר מגיני יריב, הותיר אותו בודד מול השוער אבי חדד. אבל רפי השתהה, חדד ניצל את רשלנותו כדי לקלוט את הכדור.

הזדמנות בודדת לשמשון במחצית זו ניתנה לאבי מלכה בדקה ה־41, אבל הוא נכשל מול עופר מביאן.

דקות הפתיחה של המחצית השנייה, היו הדקות הטובות של פ"ת במשחק. הכדור נע בדייקנות מרגל לרגל, והקבוצה יצרה לעצמה מספר מצבי הבקעה. לאחר הוצאה כמותה של אסי בן־שמעון, הובקע השער הראשון. רפי כהן קיבל כדור בתוך הרחבה סמוך לקו הרוחב, הגביה למרכז, וירון פרסלני שעשה עבודה טובה במהלך המשחק כולו, נגח עם כל הלב לרשת.

שחקני פ"ת המאושרים משערם הראשון לאחר 351 דקות, נסוגו משום מה לאחור, ושמשון ניצלה את המשגה כדי לתקוף ולנסות להשיג שוויון. המבן אבינועם עובדיה היה הפעלתני בין שחקני שמשון, כשבדקה ה־59 הוא מחטיא שער בטוח. בדקה ה־75 הוא כבר לא טעה. בסיומה של התקפה מתוכננת, הסיט יובל קפיטולניק את הכדור לעובדיה, מגיני פ"ת בחרו משום מה רק להביט איך עובדיה, מול מביאן, משכיב את הכדור ברשת.

כ־15 הדקות שנותרו לסיום, במין המתה מאוזנת, חזרו שחקני פ"ת לתקוף, אך חלוצי הקבוצה, שממילא אינם פוריים, מיעטו לבעוט לשער. רק ירון פרסלני נגח פעם נוספת (86) כדור שכבר חלף על פני השוער חדד, אבל הוא הורחק מהקו ע"י אחד המגינים. השמשונים, שהתגוננו בדקות האלו בהצלחה, התבססו על התקפות מתפרצות, כשבאחת מהן, גדעון דמתי נכשל מ־7 מטרים כשמולו עמד רק שוער פ"ת.

מכבי פ"ת – שמשון ת"א 1:1 (0:0).

למכבי פ"ת – ירון פרסלני (51); לשמשון – אבינועם עובדיה (75).

"מבשלי"־השערים: למכבי פ"ת – רפי כהן; לשמשון ת"א – יובל קפיטולניק.

מכבי פ"ת		שמשון ת"א	
מביאן	6	אבי חדד	5
אזולבל	5	א. עובדיה	6
מ. צמין	6	ג. ברדה	5
פרסלני	6	אורי כהן	5
ז'אן	5	י. הלוי	4
מרואל	4	דהרי	4
אליאסמור	4	א. מלכה	4
(קוסטיקה, 48 – 4)		ש. מזרחי	5
בגלייבטר	6	י. שוקרון	5
א. ירוחם	5	ג. דמתי	5
ר. כהן	5	קפיטולניק	5
א. בן־שמעון	5		
(בניה, 75)			

המצטיין

ירון פרסלני (מכבי פ"ת)

[illegible]

מאת עמיר שינקמן

תנו למכבי יפו עוד עשרה מיפגשים עם הפועל ת"א בעונה והיא קבוצת צמרת. לא סתם צמרת. היא תרוץ לאליפות. הסטטיסטיקה מוכיחה, כי ברוב המכריע של המיפגשים האלה, מכבי יפו מוציאה משהו. המינימום הוא נקודה אחת. אתמול בבלומפילד, יפו נזקקה ליכולת בינונית מאוד, כדי לחלץ תיקו (1:1) בביתה של האלופה.

התואר אלופה עדיין שייך לה, אבל הפועל ת"א אתמול לא הזכירה במאומה את הקבוצה שזכתה אשתקד בכתר. גם לא קבוצה המתיימרת להסתער על הצמרת עם פתיחת הסיבוב השני. להוציא דקות בודדות של הברקות, בעיקר אישיות, בעיקר של משה סיני, נראו שחקני הפועל ת"א כמי שמטרתם לבחון את טיב הדשא בבלומפילד לקראת המשחק המרכזי באיצטדיון.

שורש חולשתה של הפועל אתמול נעוץ בחוליה החזקה ביותר שלה. חוליית הקישור של התל־אביבים סבלה אתמול מחולשה גדולה מאוד. משה סיני היה טוב מחבריו, אך זאת, כאמור, בזכות מספר הברקות וזהו לא.

התקפת הפועל ת"א לעומת זאת, כבר שנים אינה הצד החזק של הקבוצה. אתמול הצטרפה משום מה למיסכן החולשה שלה גם חוליית־ההגנה. העדות לכך היא השער שספגה הקבוצה.

זה קרה בדקה ה־24. הכדור הוגבה לעברו של מנשה מזרחי, בצד שמאל של רחבת הפועל. מזרחי נגח פעם אחת לעצמו, וכעוד יהודה עמר וחבריו להגנה צופים בעניין מסויים בנעשה, נגח מזרחי בשנית, למרכז הרחבה. שלמה אלקולומברה, שהיה שם, לא חשב פעמיים ושיגר מהאוויר כדור מצנח לתוך הרשת.

עד אז רשמה הפועל מספר החמצות. דאנו, למשל, נגח מקרוב לידיו של קוזניצקי (טוב), לאחר כדור־הכנה של סיני. הוא הוסיף למאזנו החמצה נוספת, חמש דקות לסיום המחצית, כאשר חדר לרחבה עם הכדור ובעט לגופו של קוזניצקי, שיצא לקראתו.

יפו עלתה אתמול למשחק בהרכב שהעיד, כי תיקו יספק אותה. קירט, שהוצב בקישור, שיחק למעשה כבלם שלישי. שחקניה נלחמו והיו ראשונים לכל כדור, אבל אתמול, זו לא היתה חוכמה גדולה, אם ניתחשב בנירפות של האדומים. לו היתה יפו נועזת יותר, ולו היו לה עוד שחקנים בכושר לא־דע כמו אלישע צ'יפרוט, יכול להיות שהיתה חוזרת הביתה עם מלוא שלוש הנקודות.

לאחר השער שכבשה, התרכזה יפו במשימות הגנתיות ושינתה את מרכז השדה לשחקני הפועל. בעיקר במחצית השנייה. סיני (50, 60) ולינהרט (58) הצליחו לתרגם את הלחץ שהלך וגבר להחמצות בלבד. כל זאת עד לדקה ה־74.

בדקה הזו הגביה עמר את הכדור למרכז הרחבה היפואית, שבתאי לוי הוריד בראשו לסיני וזה, בבריעה, בעט בחצי סיבוב מקו ה־5 לרשת. 1:1.

"שאבי" חזר על מיבצעו גם בדקה ה־85, אבל סיני בעט מקרוב החוצה, כדי להותיר את תוצאת התיקו בעינה. עבור הפועל ת"א, לנצח את מכבי יפו – זה כבר מוגזם...

הפועל ת"א – מכבי יפו 1:1 (1:0)

להפועל ת"א – משה סיני (74); ליפו – שלמה אלקולומברה (24).

"מבשלי"־השערים: להפועל ת"א – שבתאי לוי; ליפו – מנשה מזרחי.

הפועל ת"א		מכבי יפו	
אלטר	6	קוזניצקי	6
יהודה עמר	4	לויאדו	5
אקהוין	4	כהן־צדק	4
זאנה	5	סלימן	4
הרשליקוביץ	5	ד. מאיר	4
סיני	6	קירט	4
ארמה	4	אלקולומברה	5
(קרביאן, 46 – 5)		יוסי לוי	5
דאנו	4	מ. מזרחי	5
ברנס	4	צ. מלכה	4
(לינהרט, 57)		צ'יפרוט	5
שבתאי לוי	5	(אבישי לוי, 74)	
לנדאו	4		

המצטיין

לביא קוזניצקי (מכבי יפו)

שמירה הדוקה מאד. הלודאי אורי בנודיס על המכבי אלי דריקס. צמוד־צמוד (תצלום: אברהם חסון)

[illegible]

מאת דן חי

אוהדי מכבי ת"א היו צמודים אתמול בבלומפילד לטרנזיסטורים. כל שער של בני־יהודה זכה לתגובות שימחה גלויות. חלמו שם על צימצום הפער, על סיכוי להצטרף למרוץ האליפות. חלמו גם על ניצחון במשחק מול הפועל לוד.

בזמן שאוהדי מכבי ביציעים עסקו שוב בסיפורים מלאי נוסטלגיה על העבר הרחוק, הראו השחקנים במיגרש מה שווה מכבי ת"א של היום. תאמינו לנו, זה מעט מאוד. אם במשך משחק שלם רשמנו לזכותם בקושי הזדמנות וחצי, זה אומר הכל. המבר"ה מלוד, אגב, לא ראויים להרבה יותר מחמאות.

ההספק הד"ל של ת"א שייך, ללא ספק, לחוליית הקישור. עושה המשחק היה צריך להיות, אולי, אלון נתן. רק לפני כמה שבועות יצאו כולם מגידרם אחרי משחק טוב שנותן, נתן. שמעון שנהר, מאמן מכבי, הסביר אז שהבעייה של הקשר הצעיר, היא שיש לו הרבה עליות וירידות חדות. אלון נתן של אתמול היה זה של הירידות.

למעשה בחוליית הקישור התל־אביבית בלט אתמול רק ארז לולו. קודם כל הבחור הזה נמצא בכל מקום במיגרש. שוב הוא הילך לא מעט כדורים, והשקיע את הנשמה. אבל חוץ מזה היו לו גם כמה מסירות פנימה, לתוך רחבת שער לוד, שחלוץ טוב היה עושה מהן שער, וגומר עניין.

מסירה כזאת ראינו למשל ארבע דקות לפני סיום המחצית, לולו שלח פנימה לבני טבק.

האחרון התמהמה, והגנת לוד הרחיקה את הכדור. היו עוד כמה מסירות כאלה, שקרים לא יצא גם מהן.

נסיונות אחרים של ת"א היו בהגבות כדורים לרחבה, לעברו של אלי דריקס. אחרי כמה נסיונות היה ברור שהתרגיל הזה לא מצליח, ולא יצליח. ליד דריקס התמקם תמיד יצחק נעמן. "אמטנט" לא מוותר מרצלות. נעמן היה, בדרך־כלל, הראשון לכל כדור, ולא רק אלה שהגבהו לעבר דריקס.

הלודאים, כשהתקיפו, לא זכו להצלחה מרשימה יותר. ויקי פריץ החמיץ כמה הזדמנויות לגמור עניין. כך גם ישראל בירנבאום, כדור עשיין שלו נזיקו לפני הסיום מקו ה־16, סמוך לקו השער, מצא את בתי גינזבורג מאגרף. יותר מזה לא ראינו.

את השעמום ראנו להפיג, מידי פעם, שופט המשחק, יאיר סליינבר. היו לו כמה החלטות, שלא ידענו אם לצחוק או לבכות מהן. החלטנו: לצחוק, מההחלטה לבכות שיש לנו שופטים כאלה.

מכבי ת"א – הפועל לוד 0:0

מכבי ת"א		הפועל לוד	
גינצבורג	5	יעקב בנודיס	5
קרייס	4	יצחק בנודיס	5
(גולדברג, 30 – 4)		נעמן	6
אבי כהן	5	א. בנודיס	5
מ. שמעוני	5	ש. חביב	4
ד. אזולאי	6	ר. שמואל	5
מיקי כהן	5	יעקב הילל	4
לולו	6	שרביט	4
א. נתן	4	סמדלה	5
אלי אשר	5	ז. פריץ	4
(סנדורי, 78)		(מאירה, 87)	
דריקס	4	ר. הילל	4
טבק	4	(ברקמנס, 78)	

המצטיין

יצחק נעמן (הפועל לוד)

הפתעה ברבע הגמר בסבב הטניס ביפו — מרנשטיין בחוץ

הפתעה נרשמה אתמול בשלב רבע־הגמר של סבב ישראל בטניס, המתקיים ביפו: יובל קרוצ'י ניצח את בועז מרנשטיין 4:6, 4:6. יתר התוצאות ברבע־הגמר: חיים צ'ין – שגיב הורוביץ 5:7, 5:7; יורם כרון – אמיר בן־מרדכי 6:3, 3:6, 3:6; אורן מוטאווסל – מנשה צור 3:6, 3:6. בין הנשים ניצחו המדורגות: אילנה ברגר – שירית שלן 2:6, 5:7; יעל שביט – מיכל יפלח 1:6, 0:6; ענת הרן – נורי רודש 1:6, 2:6; דלית קוריאט – חנית אחיון 4:6, 4:6. משחקי חצי־הגמר והגמר ייערכו בסוף־השבוע הקרוב ביפו.

● נבחרות הסטודנטים של ארה"ב בכדורסל ינפשו ממערב־גרמניה ותל־אביב יתמודדו הערב (בי־7) בקם הדל, ברמת־אביב.

...וגם הם צמודים־צמודים. אורי סלימן (משמאל) מיפו ומוריס ז'אנו מהפועל ת"א. שניהם לא "הצטיינו" (תצלום: אברהם חסון)

צילומי צבע – בעמוד אחרון

סודות מחדר ההלבשה

אבינעם פורת ומשה שיינמן

פרלמן מתלונן: „אמא־סימה התנפלה עלי"

● תבעה ממנו שלא יאמן את בית"ר נתניה
● בנה, „מומי" אדרי, הושעה עד תום העונה

דבר כזה עוד לא שמענו בליגה הלאומית: מאמן כדורגל המתלונן שהותקף פיסית בידי... אמו של כדורגלן. אמש טען מאמן בית"ר נתניה, שמואל פרלמן, כי סימה אדרי („אמא סימה"), אמו של כדורגלן הקבוצה שלמה („מומי") אדרי, פגעה בו.

„היא ניסתה לפגוע בי והצליחה לשרוט אותי. היא דרשה שאעזוב את בית"ר נתניה", סיפר פרלמן, שהודיע, כי „מומי" מושעה על־ידו עד תום העונה.

פרלמן הוסיף: „אם אדרי לא יושעה, אני עוזב את בית"ר נתניה. שאמא סימה תנהל את העסק".

הסיכסוך בין אדרי – שהיה אשתקד החלוץ הבולט בקבוצה ונפגע בצורה קשה במשחק ליגה בלוד עד שובו לפני זמן קצר – לפרלמן, החל במהלך המחצית השניה. המאמן הוותיק ביקש להחליף את „מומי" – אך הלה סירב לצאת. בסופו של דבר השתכנע לצאת, תוך שהוא „מטיח בי קללות שהנייר אינו סובלן", כדברי פרלמן.

כבר על רקע זה החליט פרלמן להשעות את אדרי באומרו: „נתתי לו לשחק חמישה משחקים, למרות שעדיין לא החלים, מתוך כוונה להריצו. לקחתי בחשבון שכאשר הוא בהרכב, יש לנו למעשה רק עשרה שחקנים – וזו התורה שלו..."

שלמה אדרי, שאחיו יוסי (קרלוס) הצטרף השבוע לבית"ר ת"א, לא פנה לעבר ספסל קבוצתו – אלא לעבר ספסל ה..יריבה, מכבי. גם דבר זה הכעיס את פרלמן, שניגש למקום והשניים אף התחככו ביניהם עד כדי חשש לעימות פיסי, שנמנע לבסוף.

האקורד האחרון היה התנפלות של סימה אדרי על פרלמן. במצב עדין נמצא עתה קפטן הקבוצה אשר ססי: סימה אדרי היא הדודה שלו (אם אשתו, יהודית), אבל הוא גם יד־ימינו של המאמן.

יהודה פילוסוף, שלא שיחק תקופה ארוכה ועשה את מחצית העונה הראשונה בבית"ר ת"א, כשוער שלישי, התייצב אתמול בשער בית"ר נתניה. הוא החליף את שמעון לביא, ששבר את אצבעו באמצע השבוע (ראה ידיעה נפרדת).

שוייצר האשים את עמר בספיגת השער היפואי

מאמן הפועל ת"א, דוד שוייצר, האשים אתמול את יהודה עמר בספיגת השער (1:1 עם מכבי יפו). גם שחקנים בקבוצה העירו לו על הטעות שעשה.

עמר לא התרגש לכדור־עונשין, שהגיע למנשה מזרחי הבלתי־מכוסה. מזרחי „הוריד" לשלמה אלקלובבה, שהבקיע שער יתרון ליפו. בהפועל ת"א טענו, כי עמר היה צריך לסגור את מזרחי בעת הגבהת כדור־העונשין.

רוביד צעק על עמר במוצאית: „למה לא הרחקת. מה, אתה לא רואה מה קורה במשחק". אחרי ששמע הערות גם מכמה שחקנים, החל עמר להתעצבן: „די, תעזבו אותי. מה נטפלתם אליי". אחרי המשחק אמר שוייצר: „עמר לא היה בסדר, אבל צריך להבין אותו. שבועיים הוא לא התאמן כמו שצריך, בגלל מילואים".

רוביד גם רגז על החלוצים, שהרבו להחמיץ: „איזה חוסר מזל", אמר רוביד, „רק שער אחד הפריד בינינו לבין המקום השלישי".

לרשותו של שוייצר לא עמדו אתמול שלושה שחקנים, שבאחרונה היו קבועים בהרכב: אלי כהן ואהד מר מוסה (פצועים) הדוד פיזנטי, שסולק מהקבוצה. לעומת־זאת חזר אתמול להרכב, אחרי היעדרות בגלל „צהובים", הקפטן משה סיני, שבלט במשחק והבקיע את שער השוויון. החלוץ מיקי ברישטוריה, שהושעה מפעילות לפני כחודשיים, חזר בסוף השבוע לסגל הקבוצה, אבל עדיין לא התלבש אתמול.

אגב, משחקה של הפועל ת"א עם מ. צ. קלן בוטל. המשחק אמור היה להיערך ביום רביעי השבוע, אבל מאמן קלן טען, כי הוא אינו רוצה להעמיס על שחקניו, שישחקו גם מחר, בגמר הטורניר הבינלאומי בחיפה. עם בורוסיה מנשנגלאדבך. (זאב גולדשמיט)

עודד מכנס חלה ולא התאמן השבוע בחדרה

עודד מכנס, שחקן הרכש של הפועל חדרה, לא נראה כלל השבת במשחק קבוצתו מול בית"ר רמלה (1:1), באיצטדיון "זינגר".

מכנס, שהועבר בתחילת השבוע ממכבי ת"א להפועל חדרה, השתתף רק ביום ראשון החולף באימון הקבוצה החדשה ומאז נפל למשכב. עקב מחלתו לא התאמן השבוע בחדרה והשבת לא נכלל בסגל למשחק ברמת־גן. (יאיר גיסר)

● פרחים לפרחים: פרחי הכדורגלנים של בני־יהודה העניקו אמש פרחים במגרש ועקבו בהערצה אחרי אליהושע (צילם: יוסי רוט)

● משחק צבעוני: הבלונים הוסיפו אתמול לאווירה החגיגית, ששררה במיגרש שבשכונת התקווה (צילם: יוסי רוט)

יהודה פילוסוף (35) שחזר לשער: „אם אלה החלוצים – אני יכול לשחק שנים רבות"

„אם אלה החלוצים בליגה הלאומית, אני יכול לעמוד בשער עוד שנים רבות". הדובר: יהודה פילוסוף, בן ה־35, שחזר אתמול לשחק ב„לאומית" לאחר היעדרות של 13 שנה(!).

פילוסוף, ששיחק בעבר בעשר קבוצות בליגות הבכירות, כולל מכבי נתניה, בית"ר ת"א, הפועל ר"ג, הפועל ירושלים והפועל חדרה, לבש אתמול את אפודתו של שמעון לביא, שוערה של בית"ר נתניה. בניגוד לקודמו, שספג 15 שערים בשני משחקים, נכנע השוער הוותיק ועתיר הנסיון רק פעם אחת למכבי נתניה.

„אילולא הטעות של 'בובי' (המגן, מיכאל בוברוב) יכולתי לשמור על שער נקי", אמר פילוסוף, „היה לי קשה רק מבחינתי, אני עדיין לא בכושר משחק. ישבתי על הספסל של בית"ר ת"א שנה וחצי ולא שיחקתי. השרירים תפוסים והגוף כואב".

השוער חזר והדגיש, כי חלוצי מכבי נתניה לא היוו בעיה לגביו במשחק. „אפסים הם לעומת החלוצים ששיחקתי עמם במכבי נתניה בתקופת הזוהר שלה. בתקופה ההיא נאלצתי לזנק הרבה יותר פעמים בכל משחק. מכבי של היום היא קבוצה טובה, אבל לא גדולה ובדרבי אתמול לא היתה אווירה של דרבי".

שירזי נעדר שני מחזורים לאחר שנפצע במשחק „סטאנגה"...

שלמה שירזי, שחזר לבית"ר ירושלים בשני המחזורים האחרונים, בהם לא ניצחה, בגלל פציעה, נפצע בנסיבות מוזרות ביותר, שעליהן נודע לנו רק עתה: הוא נפצע בעת משחק „סטאנגה" סוער...

שירזי, כדורגלן מקצועי, אינו מסוגל להפריד מהכדור גם בשעות שהוא מחוץ לקבוצה. ואכן, לפני שבועיים ניהל משחק עם ידידים ברחבה שליד חנות הספורט שלו. המשחק היה כה סוער, עד שהכדור נפצע באחד התיקולים ומתח את שריר מימשעתו.

אם לא די בכך, התברר ביום שישי האחרון, בעת בדיקה רפואית, שפציעתו הוחמרה בשבוע האחרון משום שסירב לקבל זריקה אחרי הפציעה. אילו היה מקבל את הזריקה כמו שבית"ר דרשה ממנו, היה נרפא מפציעתו כבר לפני ימים אחדים ומשחק בשבת מול בני־יהודה. בבית"ר כועסים מאוד על ששירזי סירב לדרישה לקבל זריקה ונעדר מהמשחק אתמול. (צדוק יחזקאלי)

ארביב חוזר ומקווה להנחיל הפסד בכורה לבני־יהודה

אמרום ארביב, קשרה הבינלאומי של שמשון ת"א, ישוב לאחר ניתוח מיניסקוס וישחק ב„דרבי הארביים", בשבת, מול בני־יהודה בבלומפילד. המשחק יקדים לעימות בין בית"ר ירושלים למכבי חיפה.

לקראת שובו כבר הצהיר ארביב: „בני־יהודה לא הצליחו במשחקים נגדנו. אני מקווה לסיים את המשחק בנצחון עליהם, שיהיה הפסדם הראשון העונה".

בשמשון היו מאוכזבים משלוש מתיקו החוץ מול מכבי פ"ת (1:1). מאמן שמשון, יעקב גרונדמן, ציפה משחקניו לנצחון, למרות שהקבוצה חסרה את ארביב, שמעונוב והלל. גרונדמן קבל על ההחמצה הגדולה של מתי שלוש דקות מהסיום: „הכל על שלוש הנקודות שברחו לנו. ההחמצות לא נרשמות בטבלה".

היום היתה אמורה שמשון לקיים משחק־אימון עם הקבוצה הגרמנית, שאותה היא מארחת – דרמשטאט. אך גרונדמן שיכנע את הגרמנים לוותר על הדיון. במקום המשחק עם שמשון שיחקה דרמשטאט עם קבוצה גרמנית אחרת, שטיינהיים (1:2).

אימון־הכוחה צפוי היום לקבוצה והותיקים של שמשון, שהתארגנה באחרונה.

יגאל מנחם, דריקס, איינברג ואבי כהן לסגל הנבחרת הלאומית

יגאל מנחם, אלי דריקס, אבי כהן מבית"ר ירושלים ומשה איינברג זומנו לסגל הנבחרת הלאומית. לאימון מחרתיים „הועלו" גם שחקני נבחרת העתודה ממכבי חיפה, ניר קלינגר וליאור רוזנטל.

כפי שפורסם ב„ידיעות אחרונות", נמצא יגאל מנחם במעקב של המאמן הלאומי מיליאנקו מיחיץ' בתקופה האחרונה. גם אחרי דריקס עקב המאמן, שהודיע עבר לפני חודש, כי משה איינברג מבני־יהודה, „יקפוץ מהר לנבחרת הלאומית בקרוב".

האוהדים כעסו על „הקבוצה היחידה שניצחה בשבת"

אוהדי מכבי נתניה כעסו אתמול מאוד על שחקני הקבוצה נוכח יכולתם הנוטשת בדרבי העירוני מול בית"ר. כמה אוהדים אף התקוטטו לאחר המשחק עם המאמן יגאל (שמעון) מנחם.

התואר „הקבוצה המנצחת היחידה של השבת", לא שיכנע את האוהדים. הללו האשימו את השחקנים במעשה כי כמה מהם „ביקשו לגנוב את ההצגה".

ההכנסה ממשחק הדרבי של אתמול היתה למעלה מ־20 אלף דולר.

סודות מחדר ההלבשה

אנגלס: „אמא, אני נשבע שלא אמרתי זאת"

העתונות הגרמנית עסקה בהרחבה בפרשת „הייל היטלר"

„לא נעים לי לעזוב את ישראל בצורה כזו. אני מקווה, שלשחקן שהאשים אותי יישאר על המצפון הנזק שגרם לי". כך אמר שלשום מטמון אנגלס, שחקן מ. צ. קלן, לפני שעזב את הארץ.

כזכור, הורה נשיא מ. צ. קלן לאנגלס לחזור לגרמניה, בעקבות התקרית במשחק מול מכבי חיפה, בה האשם על־ידי דניאל בריילובסקי בכך שאמר לו „הייל היטלר", לאחר תיקול ביניהם.

אנגלס חשש למהומות בשדה־התעופה בלוד וביקש מהישראלי המקורב לפ.צ. קלן, רוני שפורן, ללוות אותו. אנגלס, שהיה מבולבל ונבוך, המריא מהארץ ב־4 וחצי אחר־הצהריים בטיסה של „לופטהנזה". לפני שהמריא, הביע את תקוותו, שהפרשה לא תפגע בקריירה שלו.

לאכזבתו, מדורי הספורט של העיתונות הגרמנית עסקו בסוף־השבוע בהרחבה בפרשה. על־פי העיתונות הגרמנית עומדים ההתאחדות הגרמנית והתובע העירוני של קלן לחקור את אנגלס בעניין. בכותרת מדור הספורט בעיתון „ל'אקספרס" הובא ציטוט מפיו של אנגלס: „אמא, אני נשבע שלא אמרתי זאת". בהמשך חזר הכדורגלן בן ה־27 על גירסתו לגבי האירוע.

בינתיים, ייענשו חבריו של אנגלס, כדורגלני מ. צ. קלן; הנהלת הקבוצה כעסה עליהם על שחגגו ביום שישי עד השעות הקטנות של הלילה ב„סינרמה" בתל־אביב.

הרווח וההפסד של בני־יהודה: הכנסה – 140 אלף ש"ח, נזקים – 10 אלף ש"ח

בני־יהודה, שאירחה אתמול את המובילה בית"ר ירושלים, זכתה אתמול להכנסה הגדולה בתולדותיה – 140 אלף שקל. לעומת־זאת נאמדו הנזקים למגרש בעשרת אלפים שקל. מהנדס יגיע היום למגרש, כדי לערוך בדיקה יסודית.

שחקני בני־יהודה היו מאוכזבים מהתיקו עם בית"ר. הקשר הירושלמי של בני־יהודה, מישל דיין, אמר בכעס למנהל דוד טסה: „אי־אפשר לחיות רק על עיתונות. שחקנים לא מבינים, שכדי לנצח את בית"ר צריך להילחם. מה אנחנו, הפועל יהוד, כל שבוע תיקו וכולם פה מרוצים?"

הבלם ירון אריב התייחס לבית"ר ירושלים: „נשארתי בדיעה שלבית"ר תשעה לוחמים ועוד שני שחקני־על שיביאו להם אליפות: אורי ואלי. כל קבוצה שיש לה שני שחקנים כאלה תיקח אליפות, אפילו בני־יהודה".

המאמן יצחק שניאור מרוצה מהיכולת של חניכיו, אבל לא מהתוצאה: „אני מצטער שאיכזבנו את כל הליגה. עשינו כמה שגיאות, בעיקר בהגנה, חבל שככה זה נגמר".

רבים בשכונה שיבחו את האירגון והסדר במגרש בשכונת־התקווה. העתונאים והאורחים הרבים מצאו בלי בעיות את מקומם, שסומן לפי שמות. „כמעט כמו בזור טבלי", אמר מישהו מהאורחים. (זאב גולדשמיט)

שייע המורחק: „השופט בא כדי לגנוב את ההצגה"

חם היה אתמול בימק"א. השופט יוסף גרוסמן עמד במוקד האירועים, במשחק בין הפועל ירושלים להפועל טבריה (1:3), כאשר לשני הצדדים היו טענות קשות כלפיו. שחקני־הספסל הטבריינים, שניהלו ויכוח קולני עם הקהל, טענו כי השופט התעלם מכך שצופים ידו אבנים לעברם.

השיא היה בדקה ה־78, כשגרוסמן הרחיק את שייע פייגנבוים, מאמן ירושלים, ואת יואב דוגה, היו"ר, אל מחוץ למגרש בטענה שהם „מחממים" את האווירה. שייע הנזעם פלט בדרכו החוצה: „השופט הזה בא לכאן בשביל לגנוב את ההצגה". יאיר אסייג הירושלמי, שספג כרטיס־צהוב בשלהי המשחק, הסביר: „בסך הכל שאלתי אותו כמה זמן נשאר..." (אריה אברהם)

● הגדר הרעה: הגדר שבמגרש בני־יהודה, שהתמוטטה אתמול מכובד הצופים שישבו עליה. למזלם, הם נפלו קדימה, לציציע, ולא לאחור. כך נמנע אסון גדול (צילם: יוסי רוט)

ב„מלחמת האוהדים" הביסו בני־יהודה את הירושלמים

גדר באורך עשרות מטרים התמוטטה אתמול במגרש בני־יהודה. עשרות אוהדים שישבו עליה נפלו לציציעים. באורח נס נפגע אוהד אחד בלבד.

התמוטטות הציציע ממחישה את „מלחמת האוהדים" חסרת התקדים, שהתנהלה אתמול בין שתי האגודות בעלות הקהל ה„חם" ביותר בארץ: בית"ר ירושלים ובני־יהודה.

אוהדי בני־יהודה הביסו ב„קרב" הגרונות הזה את הבית"רים תוך עשיית שימוש מקורי מאוד במסנגט חדש: אימוץ הרפרטואר של אוהדי בית"ר ירושלים. כל שיר וקריאת־עידוד, שמשמשים שנים ארוכות את אוהדי בית"ר, פשוט נלקחו ושונו בהתאם. הבית"רים על הציציע היו המומים מההפתעה. כך למשל, כאשר מצחו בהמנון הידוע „אורי מלך ישראל חי וקיים", פצח הציציע של השכונה באותו שיר בדיוק בשינוי קל, אבל משמעותי: „אהוד מלך השכונה" וגומר. היו עוד דוגמות, אבל השינוי שעשו אוהדי בני־יהודה ברפרטואר הבית"רי, היה כרוך במלים שאין להדפיסן.

הוסיפו להפתעה הזו את האירגון המושלם של אוהדי בני־יהודה על הציציע (כובעים כתומים לכל אוהד, תוף ענק פלוס חצוצרה וכרוז) ואוהדי בית"ר הרימו ידיים. עובדה שאחד ממנהלי בית"ר, בני נחמיה, ניגש אלינו לפני תחילת המשחק והודה: „זו הפעם הראשונה העונה שאנחנו לא מרגישים כבבית..."

היריבות בין המחנות נותרה בתחום הקול ולא הגיעה לאלימות, להוציא פעם אחת, שבה ניסתה קבוצת אוהדי בית"ר, שהגיעה מקריית־שמונה, להניף דגל צהוב ענק ועליו מתנוססת הכתובת: „לעולם לא תצעדי לבד בית"ר". אוהדי בני־יהודה לא אהבו את השלט הצהוב ושלחו שליחים להסירו. במקום התפתחה תקרית מילולית, שרק התערבות המשטרה מנעה שלא גלשה לאלימות. האוהדים מקריית־שמונה התקפלו לבסוף עם הדגל: „מה הם רוצים מאתנו", קבל נציגם, „כל שבוע אנחנו רודפים אחרי בית"ר לכל מקום בארץ. זו פעם ראשונה שמסלקים אותנו".

אגב, אפילו המאמן הלאומי מיחיץ' היה נפעם מתצוגת היכולת של הקהל אתמול: „אוהדים כמו של בני־יהודה לא ראיתי", התפעל. (צדוק יחזקאלי)

חדרה ממשיכה לעקל בהפועל חיפה

סידרת העיקולים של הפועל חדרה על הקופה של הפועל חיפה – נמשכת. אתמול הגיעו לאצטדיון בקרית־אליעזר נציגי ההוצאה לפועל, כשבידיהם צו לעיקול 30 אלף שקל מהקבוצה החיפנית.

קהל השיא שנכח במשחק, 5000 צופים, הכניס לקופת האגודה סכום של כ־20 אלף שקלים, לדבריו של המנהל רוני ליברמן. נציגי ההוצאה לפועל עיקלו 16,900 שקל. את יתר הכסף הצליחו ראשי חיפה להסתיר. חדרה תובעת מהחיפנים את החוב על השאלתם של אוהר ואנה ויגאל אלחרר בעונה שעברה לחיפה. (גולן חזני)

איומים על הורי השוער אנטמן

אלמונים התקשרו בליל שבת אל הוריו של גיורא אנטמן, שוער הפועל עכו, ואיימו, כי אם יצטיין בנם במשחק בשבת מול הפועל חיפה, יפוצצו את ביתם בדימון.

סיפר אמש אנטמן: „ההורים שלי נבהלו מאוד. עד עכשיו הם חוששים עדיין. אני לא יודע מי המאיימים. אם הכדורגל הגיע למצב כזה, שמאיימים בצורה כזו, אולי כדאי בכלל לסגור אותו. מעולם לא נתקלתי בדבר כזה".

אנטמן, לו היה זה משחק ראשון של הקבוצה בה גדל, הצטיין במרוץ עכו ומנע מחיפה לנצח. לאחר המשחק ניגשו אליו אוהדים ושאלו: „למה התאמצת? אתה יודע שאנחנו רצים ללאומית?" אנטמן השיב: „כן, אני יודע. אבל אני קודם כל ספורטאי שמשחק באגודה מסודרת ומחובתי לעשות הכל כדי לא לספוג". (גולן חזני)

גריאני שחזר למכבי ת"א: „מעכשיו אדבר רק במגרש"

משה גריאני חזר ביום שישי למכבי ת"א. לא מן הנמנע שיופיע בשבוע הבא בהרכב הפותח במשחק מול מכבי יפו.

גריאני חזר לאחר שהובטח לו, שהוא שייך לקבוצה. קודם לכן הוא סבר, שבתום העונה הוא חוזר לנתניה. גריאני הופיע ביום שישי בפני שחקני הקבוצה: „אני מתנצל על מה שקרה. עכשיו אני פה". הוא סירב לדבר על הפרשה: „אני שם פלסטר לפי. לא מעוניין לדבר על זה". למנהלי קבוצתו אמר: „מעכשיו אדבר במגרש".

סיום משחק התיקו אתמול עם לוד, מצא את מאמן המכבים, שמעון שנהר, זועם: „תיקו עבורנו זה כמו הפסד. שיחקנו משחק איטי, חסר דימיון וקצב. עם משחק כזה אין לנו מה לחפש. זו שטות לחשוב שביכולת הזו נוכל לאיים על הצמרת".

אבי כהן אמר: „זה היה משחק חלש ושבלוני. לא ידענו איך לפצח את המשחק המבוקר של לוד. התכנסנו כל הזמן על מסירות־גובה לדריקס. היינו עייפים וחסרי תנועה". חיים גולדברג: „לוד הרדימה אותנו. היה קשה לשחק נגדם". גם בני טבק היה שותף לדיעה זו: „לוד זו קבוצה שמוציאה את הכיף לשחק. זה לא כדורגל. חבל שהשיטה הזו מצליחה בליגה".

היום מתגייס לצה"ל שחקן הקבוצה יאיר מנדורי.

האחים השוטרים התחלקו בנקודות

אנשי הפועל פ"ת רגזו אתמול על השוטרים, כיוון שהללו לא איפשרו להם להכניס לתאומי המגרש יותר מחמישה הנהלה. בין השוטרים לאנשי פ"ת התפתח ויכוח בטונים גבוהים. עמנואל ארטיר, חבר הנהלה, סיפר: „לא נתנו למאמן־הכושר שלנו להיכנס למגרש. השוטרים חושבים שהם בעלי־הבית. מה, אנו צריכים להחליף כמה מהם במשחקים הבאים".

כתבנו משה רוזן מציין, כי מי שהיו מרוצים מתוצאת אתמול, הם שוטרי הפועל פ"ת ובית"ר ת"א – האחים רוני ואלי גרבי, שאמרו בסיום: „הנקודות נשארו במשפחה".

ג'יי אלון, בלם הפועל פ"ת שהורחק אתמול, אמר בסיומו: „זו היתה ההרחקה הראשונה שלי ב'לאומית'. אינני מבין את עצמי איך היקלתי שחקן יריב, לאחר שקודם הבקתי נגדי צהוב".

מכבי פ"ת: מצב כספי קשה ואווירה עכורה

חלוצי מכבי פ"ת, אמי בן־שמעון ורפי כהן, היו אתמול מטרה להתייאשות של הצופים. בסיום משחק התיקו (1:1) עם שמשון, המגן יעקב אוזבל היה במהלך המשחק מטרה לקללות, שהוטחו כלפיו. הבלם ירון סרסלבי: זו האווירה שאפיינה אתמול את משחק הקבוצה.

כתבנו משה רוזן מדווח, ששחקני הקבוצה קיבלו בסוף־השבוע את משכורות החודשים האחרונים, אך ללא המענקים. נציגי השחקנים איימו, שאם לא יקבלו את המענקים, ישביתו את פעילותם ואף יגישו תביעות משפטיות.

גדי גואל, יו"ר הקבוצה, הודיע, כי המצב הכספי של הקבוצה קשה בגלל מיעוט הנוכחים והפסקת הכספים מהתרת „דובק" המאמצת. „נקלענו למצב קשה, שעלול להביא להתמוטטות האגודה", ציין גואל.

● כתף לאוהד: נפגע מהתמוטטות הגדר במיגרש בני־יהודה מובל לאמבולנס (צילם: יוסי רוט)

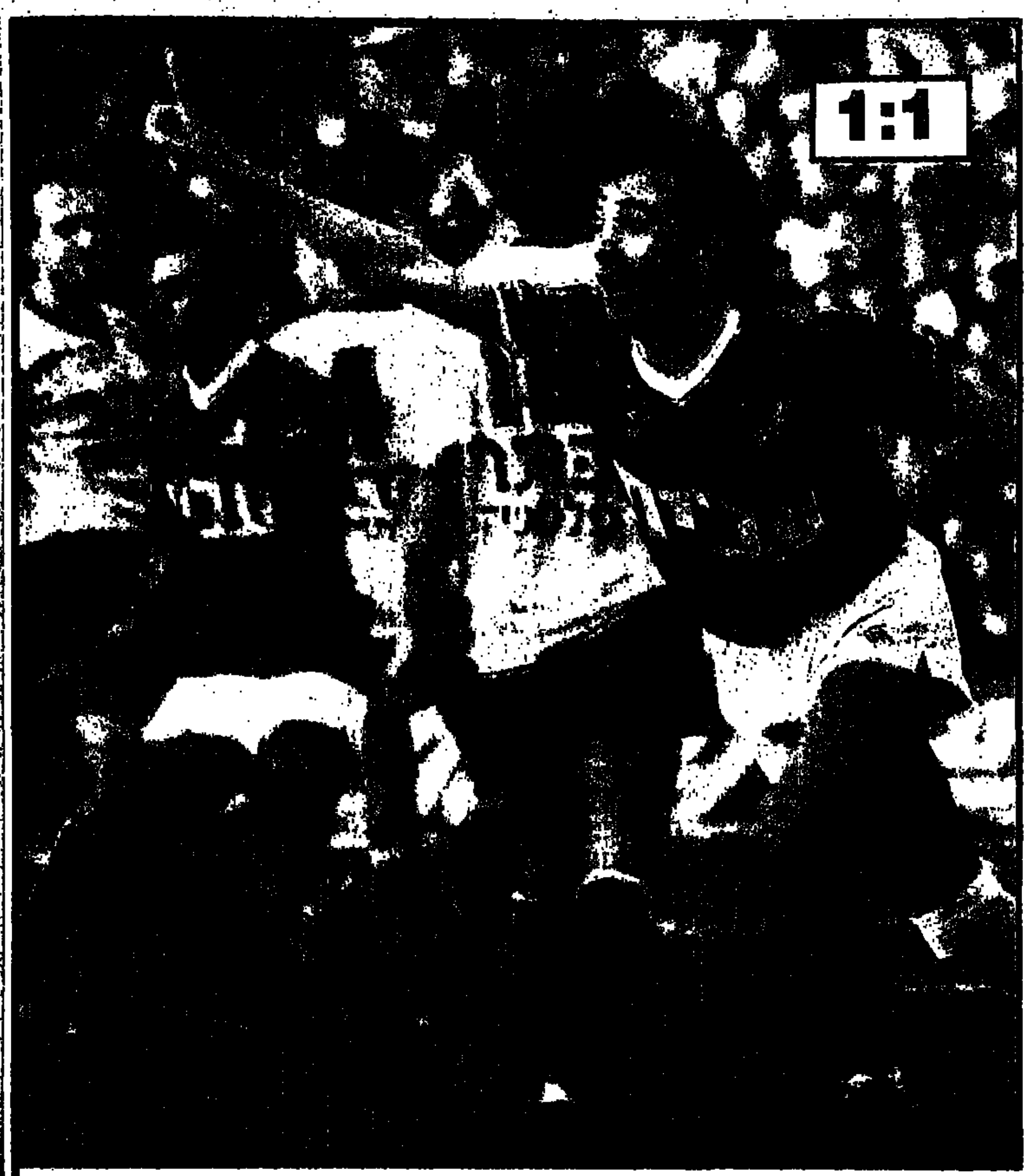

למעלה: סמי מלכה (מ…) בועט פנימה את כדור ה־0:1 לבית"ר כבר בדקה השלישית כאשר אבינעם מליחי והשוע… אסייאג חסרי אונים. סמי רץ לזרועות חבריו הצוהלים (במרכז) כאשר באמצע נראה ג'רי ונד… שכבש השער השני.

משמאל: אפשר לחשוב… כבש אבל מישל דיין „רק" צוהל לאחר שער השיוויון של דוד גורדנה

מימין: שער השיוויון ש… שירזי, בשני שלבים. למעלה – שירזי עולה ונוגח בכדור שהגביה אליו הבית"רי אבי כהן כא… אשש וחנן אזולאי אינם יכולים למנוע את הנגיחה. משה בן־חרוש, שניצב על קו השער, … את מהלך הכדור לרשת – ללא הועיל. גם בסיבוב הקודם סיימו הקבוצות בתיקו 2:2 ו… חזי שירזי את שער השיוויון.

למטה משמאל: אחד ה… ה„שרופים" של בני־יהודה לא התאפק ופרץ אל כר־הדשא

אבי כ… לשירזי. אבל לא לשירזי הנכון...

★★★

בני־יהודה ת"א – בית"ר ירושלים 2:2 (1:0).

לבני־יהודה – דוד גורדנה (55), חזי שירזי (78); לירושלים – סמי מלכה (3), ג'רי ונדרמולן (67).

„מבשלי־שערים: לבני יהודה – מישל דיין (57); לירושלים – אלי אוחנה – (3, 67).

בני יהודה		בית"ר ירושלים	
אסייאג	5	י. מזרחי	6
סלמן	4	אבי כהן	5
אזיב	5	חנן אזולאי	5
ג. שרעבי	5	אשש	5
עלך	4	מ. קדוש	6
מ. דיין	5	מ. בן־חרוש	5
א. חזקיה	4	ס. מלכה	5
(א. חיים, 46 – 6)		שוורץ	5
מליחי	6	מלמיליאן	6
בריטובים	4	ונדרמולן	5
איזנברג	4	(דידז, 65)	
(ח. שירזי, 70)		א. אוחנה	6
גורדנה	6		

(צילומים: [illegible])

המצטיין

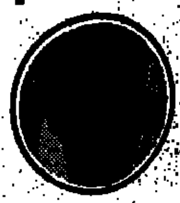

דוד גורדנה (בני־יהודה)

מאת … [illegible]

בדיוק כפי שהיא מתייחסת למשחק... קט־רגל ובמחשבה שניה – היה בזה הרבה הגיון. מאחר שממדיו של המגרש אינם עולים בהרבה על זה של מישטח קט־רגל (עם קורטוב של הגזמה), אין הרבה בעיה לקבוצה עם כושר גופני סביר להפעיל לחץ על כל המגרש ועל כל שחקן … כאשר אתה משיג את הכדור, אתה אמור לשחק מהר, משחק נגיעה ומסירות קצרות. בית"ר ביצעה זאת בצורה מושלמת ב־30 הדקות הראשונות … [illegible]

ללכת גם לשירותים בהפסקה בלי ליווי צמוד, נשאר מאחור אחרי הטעיה פשוטה, וראה ביצר אלי מגביה כדור נמוך לרוחב השער. את המהלך הזה סיים סמי מלכה בבעיטה יעף מצד שמאל לימין. 1:0.

אגב, אם מדברים על אוחנה, אז הכדור הזה נשמר ע"י שני שחקנים. חידוש מרכזי של שניאור: שרעבי השומר מלפנים ועלך מאחור. אם בצבת הזו ידע אלי לתת שתי מסירות לגולים, או תסיקו את המסקנות בעצמכם. … [illegible]

לדעתי שחקן מסוכן ויעיל בהרבה מתברר … אהוב־התקשורת איזנברג (חושך מצרים).

עכשיו הגיע התור של הבית"רים להיראות מיסכנים. ונוסף על כל הצרות לספוג שער … [illegible] … את קדוש והעביר לדיין. זה בעט מחמישה מטר, אבל אז בא גורדנה, עזר לכדור להיכנס וגנב לדיין שער מתחת לאף. מה זה חשוב בעצם, העיקר – 1:1. … [illegible]

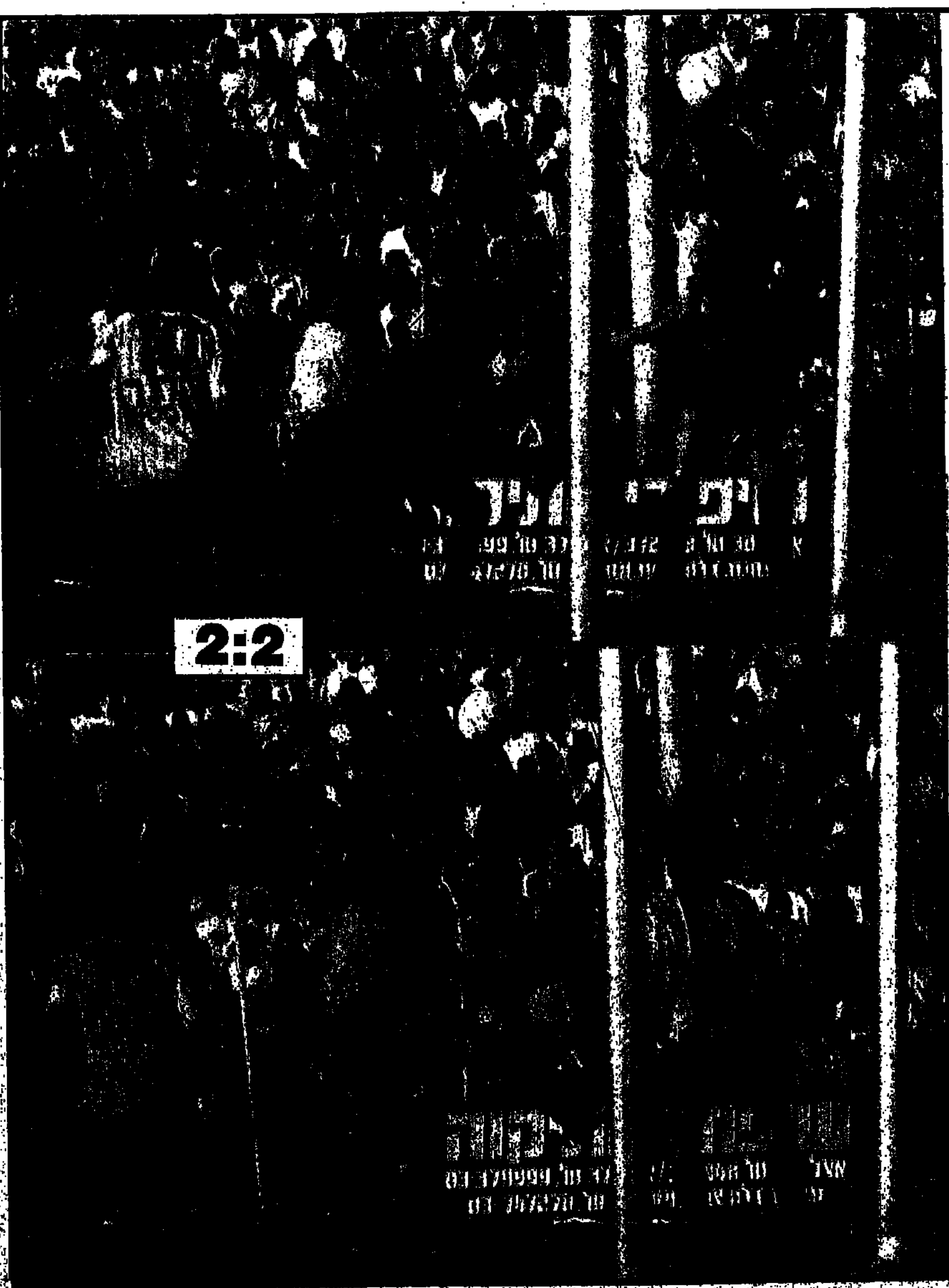

דרור קשטן: 3 חיוכים

זה קרה בדיוק בשלוש וארבע דקות. הוא התרומם כמו קפיץ מכיסאו, שתי ידיו זונקו מעלה, אגרופיו קמוצים, השפתיים התמתחו בצהלה. אחר־כך הוא חזר למקומו, אבל לא לאורך זמן. הוא שוב קם על רגליו ולא חזר לספסל במשך שלוש דקות תמימות.

דרור קשטן, האיש בעל פני הספינכס, חייך בפעם הראשונה במשחק, כשבית"ר ירושלים עלתה ליתרון 0:1, משער של סמי מלכה. בהמשך הוא חייך עוד פעמיים: כשוונדרמולן כבש את השער השני וכשהשופט יעקב שיינר שרק לסיום. זהו.

יש לו, לקשטן, מין תכונה כזאת, לטייל לאורך קו־האורך של המגרש, אחרי שבית"ר כובשת שער. לשכונת־התקוה הוא הגיע, כמו בכל שבת, בזקט הירוק (זה שהוא לא מחליף כל עוד הקבוצה שועטת בצמרת...) ומכביסיים אמוריים, ישב בקצה הספסל הבית"רי, יד שמאל דבוקה ללחי.

עמיתו, מאמן בני־יהודה יצחק שניאור, עשה מין תנועות מוזרות כאלו, כשסמי מלכה החדיר את הכדור לרשת. בשלוש ועשרים דקות, תפס שניאור ריצה מראית לעבר קו האמצע, ברגע בכדור שניקרה בדרכו – והכל בגלל ששיינר לא שרק „פנדל", אחרי החמצה של בדקר־בים.

שניאור עוקב באיחור מסויים אחרי האירועים במגרש. בארבע ועשר דקות הוא מוצא את מישל דיין קופץ עליו, כולו מאושר. רק אחרי שהמשחק חודש, הוא מתיישב ומברר אצל המנהל דוד טסה (האחרון מוריד את אוזניות־הרדיו כדי לשמוע) איך הכדור הגיע לרשת.

קשטן ושניאור הוי המנוחות. השחקנים במגרש – הפיונים. המאמן רואה את המהלכים במשחק מבחוץ טוב יותר מאשר השחקן במגרש. ב־4.34 ספג השוער יוסי מזרחי כמה „מחמאות" מחבריו לקבוצה, אחרי ששגה בעת ביקש שדי המשווה של חזי שירזי. קשטן ניתקע במושבו, כאילו ראה את השעות עד קרוב לבכוש השוואה. [illegible]

[illegible]

סודות מחדר ההלבשה

משה שיינמן ואבינעם פורת

מכבי חיפה זועמת: היה טרור ביבנה!

„לאוהדי מכבי יבנה דווי טענות קשות כלפינו: מדוע לא איפשרנו ליבנה לנצח. בגלל זה הם השתמשו נגדנו בטרור במשחק ובמיוחד לאחריו", נאנח אתמול מאמן מכבי חיפה שלמה שרף. „מאז שהתחלתי בתפקידי כמנהל, לפני ארבע שנים, לא נתקלתי בטרור כמו ביבנה", סיפר מנהל „הירוקים" יעקב מעין.

לפי דיווחם של החיפנים, התנפלו עליהם מאות אוהדי יבנה אחרי המשחק, בדרכם מחדר-ההלבשה לאוטובוס. שוער הנבחרת הלאומית, אבי רן, נחבט מספר פעמים ואף בעטו בו. הפיזיותרפיסט פיני שרון חבש באוטובוס את רגלו של השוער.

המנהל מעין סיפר, כי המגן הבינלאומי איתן אהרוני הוכה. יו"ר מכבי חיפה, צבי וייצנר, ספג סטירה מאוהד יבנה. שוער המילואים מאיר פרץ ספג אף הוא חבטות.

החיפנים היו, לדבריהם, המומים והם סיפרו על שוטר שנפגע קשה בעינו מאבן, בנסיון לסוכך על שחקניהם. לאוטובוס הקבוצה נגרם נזק מאבנים שהושלכו לעברו.

גירסתו של המנהל מעין: „האוהדים חסמו את הדרך לאוטובוס. פתאום גילינו נחשול של אנשים, שחסם את הדרך והתנפל על כמה מהשחקנים שלנו. חיינו מזועזעים".

לפי דיווחם של אנשי חיפה, התנהג הקהל היבנאי בצורה מתפרידה כלפי זאהי ארמלי, שלעברו כוונו קללות ואיומים. לדבריהם, נבהל ארמלי אחרי שסיים להתלבש בתום המשחק ובמקום לפסוע לכיוון האוטובוס – העדיף לחזור למגרש עצמו כדי להימנע מפגיעות.

יחד עם זאת, חילקו החיפנים גם צל"שים: למאמן מכבי יבנה, אליהו עופר, שלדברי שרף „הגן בגופו על השחקנים שלנו וכתוצאה מכך נשרט גם הוא, ושוער יבנה מרדי לסבר, שסייע לנו".

שרף כעס: „אוהדי יבנה חורו כל הזמן על הטענה שלהם, שהם... עשו אותנו בעבר אלופים, והם הורשים את המשחק הזה, אתמול, כתגמול". אחד מראשי חיפה אמר: „באווירה כזו שום קבוצה לא יכולה לנצח ביבנה". אגב, בית"ר ירושלים תשחק ביבנה בעוד שבועיים..

כתבנו יאיר גיסר מוסר, כי חיים היגרי, יו"ר מכבי יבנה, האשים אמש את עמיתו החיפאי צבי וייצנר וטען: „וייצנר הוא שליבה את היצרים והוא שהחל להתווכח בסיום המשחק עם האוהדים. היו"ר של חיפה איים גם עלי באמרו: 'זה הסוף של מכבי יבנה', וזאת עקב ההתנגשות שהיתה בין דוד ועקנין מיבנה לאבי רן, במחצית השניה".

„לא יתכן שחבר מזכירות ההתאחדות לכדורגל יתנהג בצורה מבישה זו, ילבה את היצרים ויאיים על קבוצה", אמר היגרי והוסיף: „אנחנו נגד טרור ועובדה היא, שחילקנו ברוזים לפני המשחק ובהם ביקשנו מהאוהדים שלנו, שיתנהגו בצורה ספורטיבית. המועדון שלנו קיבל את מכבי חיפה בצורה הכי טובה שאפשר ואפילו העניקנו שני דגלונים לעולים החדשים, דניאל ברייולובסקי ואלחנדרו גוטמן".

יו"ר מכבי יבנה אף טען, כי הוא ראה את אהרוני מתגרה בקהל של יבנה, כשבעט באוהד יבנאי עם העליה לאוטובוס, ואז נוצרה המהומה. „הייתי מופתע מפציעתו של השוטר ויצאתי מיד לבקרו בבית-החולים קפלן. באותה הזדמנות אני מתנצל בפני השוטר ומאחל לו החלמה מהירה".

• מעולה לעולה כוחנו עולה: חיים היגרי (משמאל), יו"ר קבוצת יבנה, העניק אתמול דגלונים לעולים החדשים של מכבי חיפה, דניאל ברייולובסקי ואלחנדרו גוטמן (צילם: שאול גולן)

„חיפה התחייבה לשלם לארמלי רק כדי להחזירו לקבוצה"

צבי וייצנר, יו"ר הנהלת מחלקת הכדורגל במכבי חיפה, הודה כי בשעתו התחייב לשלם לזאהי ארמלי את הסכומים שנכתבו בזכרון-הדברים בין שני הצדדים, רק כדי לשכנע את זאהי לחזור לשחק במכבי חיפה.

בפגישה חשאית, שהיתה לפני כעשרה ימים במסעדת „מקסים" בעיר, בהשתתפות עו"ד סלמן פרג', בא כוחו של ארמלי, וייצנר, ומי שנחשב לאוהד מספר 1 של הקבוצה יהודה אבוטבול, התפתח ויכוח חריף בין וייצנר לפרג'. כזכור, התחייבו ראשי חיפה לשלם את הסכומים לארמלי בפגישה שהיתה בביתו של פרג' בקיץ האחרון, ובה נכחו וייצנר ויו"ר האגודה דני אסלין, במסגרת המאמצים להשאיר את ארמלי לחיפה.

פרג' דרש לדעת: „מדוע לא שולמו הסכומים (בין 70 ל-100 אלף דולר) לארמלי עד היום".

וייצנר השיב: „במועדון אין כסף".

„ביצד אם-כך התחייבתם לשלם?" היקשה פרג'.

וייצנר: „רצינו למנוע את העברתו (של זאהי – ג.ח.) להפועל ת"א, ולבטל את כוונתו של ארמלי להרבע אותנו". (כזכור, איים פרג' לתבוע את שיחרורו של ארמלי על-סמך מיסמך סודי א', בו הבטיחה הקבוצה שיחרור לשחקן).

פרג': „אם כך, לא הכוונתם לעמוד בהתחייבות. האם זו היתה רמאות מתוכננת?"

התשובה של וייצנר הדהימה את הנוכחים: „כן, זו היתה רמאות".

פרג': „רימיתם אותי ביודעין?"

וייצנר: „כן. רימינו".

כשביקשתי מעו"ד פרג' לאשר את דבר קיום הפגישה הוא ענה: „אין תגובה".

וייצנר עצמו נדהם כשביקשנו את תגובתו: „שקר וכזב. לא היה דבר כזה. גם היום איננו מתכחשים להתחייבויות שלנו לזאהי. איך אני יכול לומר דבר כזה הרי כשישבנו אז עם פרג', הפועל ת"א התמה כבר עם ברשטרית".

ועוד בעניין חוזהו של ארמלי. כזכור, תבע עו"ד פרג' באותה פגישה, שנערכה בביתו של פרג' בקיץ, בהשתתפות ויצנר ואסלין, להכניס סעיף מיוחד בהסכם, שיפתור את הבעיה המרכזית בעטיה רצה זאהי לעזוב את הקבוצה: העלבונות והקללות שהטיח בו שרף במהלך העונה הקודמת. פרג' דרש, שבהסכם יוכנס סעיף מיוחד, האוסר על שרף לקלל או לפגוע בכבודו של זאהי.

נציגי מכבי הסכימו, אולם על-מנת להקטין את הפגיעה בכבודו של המאמן, ביקשו שהסעיף הנ"ל לא יוכנס בזכרון-הדברים וסוכם בין הצדדים, שהוא ייכלל במכתב נפרד, שיישלח אל פרג' ע"י יועצה המשפטי של מכבי חיפה, עו"ד דני שירה, ועתמת האגודה התנדסס עליו. גם התחייבות זו לא קויימה. גם פה ענה פרג' לשאלותינו ב„אין תגובה", אבל הוסיף, כי איננו רוצה לפגוע בשרף. „הוא תקף אותי בצורה קשה בעיתונות. אינני רוצה להחזיר".

וייצנר הכחיש את העניין. „בכל המו"מ שלנו עם זאהי לא עלה כלל סעיף כזה. מהו נטלנו על הראש זו סתם בלון עיתונאי. כלום. הרי אם נותנים סעיף כזה יכול שרף לבוא מחר ולבקש סעיף בחוזה שלזאהי אסור להבקיע משני מטר..."

בשבוע שעבר החזיר פרג' להנהלת מחלקת הכדורגל של מכבי חיפה המחאה ע"ס 3300 שקל, ששולמה לשחקן על חשבון החוב. „מרשי רואה במשלוח הצ'ק הנ"ל פגיעה קשה בכבודו", כתב פרג' במכתב שצירף להמחאה. פרג' תובע מחיפה את כל הסכום במלואו.

בינתיים הודיע אמש עו"ד פרג', כי ימשיך להמתין לספטמבר של בית-המשפט לגבי תביעתו. נראה, כי צפויים עיקולים נוספים מצידו על קופת מכבי חיפה בימים הקרובים.

(גולן חזאי)

נורדמן חזר לאחר שהכנסות המשחק ניתנו לו כהלוואה...

שלמה נורדמן, השוער הוותיק של קבוצת הכח-מכבי ר"ג, ששבת באחרונה משני משחקי קבוצתו, חזר ביום שישי למקומו בין הקורות, והיה שותף להפסד הביתי של קבוצתו (1:0), מול הפועל חולון.

סיבת שביתתו של נורדמן: סירוב הנהלת הכח להלוות לו 3000 שקל. אך בסוף-השבוע הושגה פשרה והוחלט על דעת שני הצדדים, שכל הכנסות המשחק מול חולון ינתנו לנורדמן כהלוואה.

לאחר המשחק התברר, שסך ההלוואה שאותה השיג נורדמן: 1620 שקל... זהו הסכום שהצטבר ממכירת 180 כרטיסים למשחק ב„וינטר", ומסכום זה יש להפחית עשרה אחוזים הניתנים להתאחדות לכדורגל.

אבל, אם נורדמן זכה בכל-זאת למשהו מהמשחק, הפסידה הכח את שני בלמיה, עמי כהן ואילן גווילי, שלא ישחקו בשבת הקרובה, ברחובות, מול מכבי שעריים. כהן הורחק בראשונה בחייו (הוצא ע"י השופט יוסף דיאמנט בכרטיס-אדום), ואילן גווילי ינוח עקב ה„צהוב" החמישי שנשלף לחובתו.

(יאיר גיסר)

קצין משטרה הפריד בין מיימוני לאוהד

יצחק מיימוני, קשר הפועל כפר-סבא הסובל מירידה בכושרו, התעמת אתמול, לאחר התלפתו, עם אחד האוהדים. קצין משטרה הפריד בין הנצים.

היה זה כאשר האוהד, חייל, הקניט את הקבוצה ומאמנה נסים כבר. מיימוני השיב לו ואז התפתחה התיגרה, כאשר מיימוני עולה ליציע. בעקבותיו עלה גם קצין המשטרה.

„במקום לעודד אותנו בתקופה קשה – יש שמנסים להוריד לנו את המוראל", אמר מיימוני, שהודה בשיחה עם מאמנו, לפני המשחק, כי אינו בשיאו.

כדורגלני הפועל כפר-סבא, שגילו יכולת סבירה במחצית הראשונה, רגזו כאשר שמעו, בדרכם לחדר-ההלבשה בהפסקה, את שריקות הבוז של הקהל. „לאחר השריקות האלה איבדנו את הריכוז", אמר אחד השחקנים.

המאמן נסים כבר שיבח את יכולתו של הבלם הצעיר רז רבינוביץ, בהופעת הבכורה שלו בהרכב הראשון.

דני נוימן: שיטות חדשות כדי לדרבן את השחקנים

מאמנה החדש של בית"ר ת"א, דני נוימן, נקט שיטה מיוחדת, כדי לדרבן את שחקניו. הוא הורה ל-18 שחקנים להתלבש למשחק עם הפועל פ"ת, למרות שבטופס המשחק רשומים, כידוע, רק 16 שחקנים.

נוימן התליט, כי זו אחת הדרכים שלו לשמור על מתח בריא בקבוצה, לא רק כאשר לשאלה מי יפתח במשחק, אלא גם מי יכלל בסגל למשחק. הוא יכול היה להרשות לעצמו את התרגיל, משום שהשבוע צורפו לקבוצה שני שחקני-רכש יוסי (קרלוס) אדרי ורונן שוייג. טופס המשחק נמסר לשופט, בלי שאיש משחקני בית"ר יראה אותו. אחרי המשחק התברר, כי שני השחקנים שהתלבשו, אבל לא היו רשאים לשחק היו אבי נחמיאס ויחיאל אברבור.

כתבנו משה רונן מוסיף: אוהדי בית"ר ת"א השמיעו במהלך המשחק איומים על יו"ר הקבוצה דוד לויאן: „אנחנו נחסל אותך. אל תעשה טרור בקבוצה". לעזרתו של לויאן הגיעו מספר שוטרים, שדאגו להרחיק את האוהדים. אלה רצו לראות בהרכב את הרכש החדש קרלוס אדרי. מה שהם לא ידעו: לאדרי נולדה בת והוא היה בליל שבת, עד השעות הקטנות של הלילה, ליד מיטת אישתו. אדרי סבל מעייפות ונוימן החליט ברגע האחרון לפתוח עם רונן שוייג.

(זאב גולדשמיט)

האם „ליכודניק" היא מילת-גנאי?

האם „ליכודניק" היא מילת-גנאי? אתמול, בדרבי של הרצליה, בין מכבי להפועל, קרא משה רבש מהספסל לעבר השופט יוסף שועי „ליכודניק" והורחק.

ראש העיר אלי לנדאו, איש הליכוד, התרעם על השופט ואמר לו „ליכודניק זה מילת-חיבה ולא מילת-גנאי, לכן לא היה מקום להרחיקו". השופט שועי לא קיבל את גירסת ראש העיר ודבש הורחק. מאוחר יותר שמר השופט על המאזן והרחיק את עופר נימני ממכבי. גם התוצאה בסיום היתה מאוזנת (1:1).

(חיים מנטוילט)

מחשב ינפיק את הכרטיסים

הכרטיסים למשחקים הבינלאומיים של ההתאחדות לכדורגל, ינפקו מעתה באמצעות מחשב. הרפסה נסיונית של הכרטיסים נעשתה במשחק בין טיאוות בוקרשט לבורוסיה מנשנגלאדבך, שנערך בשבוע שעבר.

את הפרוייקט יזמו שלושה בוגרי „אורט-טכניקום" במגמת מחשבים – אבי בכר, עודד שמוע ודרור ציפלר-ביק, לשעבר כדורסלן מכבי ת"א ובנו של נחום, חשב ההתאחדות. השלושה, בני 24, חיפשו פרוייקט לעבודת-גמר.

הם החליטו „להתלבש" על יוזמת של נחום ציפלר-ביק – הנפקת כרטיסים באמצעות מחשב. בתום עבודה של שלושה חודשים הוציאו, בהדרכת רן גנור, מנתח מערכות מחשבים, תוכנה מיוחדת להדפסת הכרטיסים. השיטה תחסוך זמן, תאפשר שליטה על כמות הכרטיסים וגם צורת הכרטיס תהיה יפה יותר.

התייר כוייס בעת המשחק

אג'ו מורדכוביץ, כדורגלן העבר של מכבי ת"א, הגיע ארצה לביקור מסאן-פרנציסקו, שם הוא מתגורר. בשבת יצא עם חבריו לשכונה, לחזות במשחק. אולם ההנאה מהמשחק פגה, כאשר הבחין כי בעת המשחק הוא כוייס וכל מיסמכיו, כולל כרטיס-האשראי ורשיון-הנהיגה נעלמו. „מזל שהחזקתי את הכסף, כ-500 דולר, בכיס אחר", אמר אחרי שהתאושש. מורדכוביץ התקשר מיד לארה"ב וביטל את תוקף כרטיס-האשראי.

עם זאת הוא מבטיח פרס נאה למי שיצליח לגלות את המסמכים ויחזיר את המסמכים. 052-556162

(חיים מנטוילט)

נסים כהן ובן-טובים יחזקו את כפר-סבא מול בורוסיה

הפועל כפר-סבא מעוניינת, כי קשר בית"ר ת"א, נסים כהן, והלוץ בני-יהודה אשר בן-טובים יחזקו אותה מחרתיים במשחק הזוגי שלה, לרגל הפתיחה הרשמית של איצטדיונה, מול בורוסיה מנשנגלאדבך.

כפר-סבא רוצה את כהן כדי לחזק את חוליית הקישור שלה, המורקת באחרונה. בן-טובים הוא תושב העיר.

המשחק מול בורוסיה יהווה משחק-פרידה ומוקדש לכדורגלן העבר המצטיין של הקבוצה, ישראל מוגל, החלוץ, בן ה-38, ישתתף במחצית אחת. אתמול הוא „התחמם" למשחק כשכבש את שער הנצחון לזכות קבוצתו הנוכחית, בית"ר יבנה (ליגה ב') מול הפועל אילת.

במשחק מוקדם יתמודד מאמן כפר-סבא, נסים בכר, נגד... הפועל כפר-סבא. והיה זה כאשר נסים יופיע בקבוצת הוותיקים של מכבי ת"א, ביחד עם גיורא שפיגל, צבי רוזן, דרור בר-נור, מיקו בלו, רחמים טלבי ומפורסמים אחרים, נגד ותיקי כפר-סבא. בשורות כפר-סבא ישחקו המאמנים בהווה שלמה שרף, יצחק שום, אברהם מרצ'ינסקי ואולי גם דרור קשטן.

סודות מחדר ההלבשה

מזרחי האשים את אבי כהן בשער שספג

מצבה הכלכלי של בית"ר ירושלים ויכולת תיפקודה העונה תלויים בכסף שיצטבר בשבת הקרובה, ממשחקה מול מכבי חיפה.

בבית"ר, החייבת לשלם סכומי-עתק לשחקנים, נרכח צבירת הנקודות הסיטונית, נקלעו באחרונה שוב למצוקה, לא מעט בגלל העובדה שזה חודש וחצי הקבוצה לא נהנתה מהכנסות משחקי-בית. בבית"ר „בונים" על לפחות 100 אלף דולר הכנסה נטו במשחק מול מכבי חיפה ומצפים שהתוכנית תתממש משום שהמשחק המוקדם יהיה אף הוא משחק צמרת: בני-יהודה מול שמשון ת"א.

אתמול שררה תחושה קשה בחדר-ההלבשה הבית"רי בעקבות שער השיוויון שספגה המובילה מול בני-יהודה. „זה היה שער האליפות – והפסדנו אותו", אמר סמי מלכה. „אם לא היינו סופגים את השער השוויוני הזה, היינו אלופים למעשה כבר היום".

הסיבה לתחושה הקשה, היא הטעות שהביאה לשער. השוער יוסי מזרחי טען, שמגינו אבי כהן לא שעה לבקשתו לעזוב את הכדור שהתגלגל לידיו והתעקש להרחיקו. חורה לשער וממנו לראשו של חזי שירזי שהשווה.

„אמרתי לך שתעזוב", גער בצעקה מזרחי בכהן בחדר-ההלבשה. אבי כהן מיהר להכחיש שטעה, אבל השניים נרגעו כמעט מיד. מזרחי הסביר: „הכדור היה ביד שלי. זה חבל מאוד. היינו יכולים לגמור את הליגה כבר עכשיו". כהן, שהוזמן אתמול רשמית לנבחרת, הגיב בכעס לביקורת: „מה אתם עושים סיפור מזה? היתה טעות, או לא היתה, אנחנו ממשיכים". גם היו"ר הבית"רי רוני בר-און ניסה לעודד את השחקנים השפופים: „מה אתם יושבים לי כמו בשבעה?"

אוחנה סגר בהזדמנות זו חשבון עם בני-יהודה: „היינו צריכים לנצח את בני-יהודה. הם לא הרשימו אותי בכלל. מה הם עשו? רק הגביהו לרחבה וחיכו לנס. מהדיבורים שלהם חשבתי שהם לפחות בראזיל הקטנה...

„נתנו להם במתנה גול בגלל טעות פטאלית, אבל כל עוד יש 9 נקודות הפרש, אין מה לדאוג. אנחנו במצב שגעון".

המנהל אברהם לוי לא התרגש: „אם מכבי ת"א לא מנצחת קבוצת תחתית (התכוון להפועל לוד, שבמקום ה„שביעי"), או מה באים בטענות אלינו על תיקו בשכונה? מצבנו רק משתפר והולך..."

(צדוק יחזקאלי)

אוחנה: „למרות הכל, אני מאמין שיפו תצליח להינצל"

במכבי יפו שררה אכזבה בתום תיקו החוץ (1:1) עם הפועל ת"א. משה אונגר, עוזר המאמן והמנהל המקצועי, כעס על שחקניו: „כמה זמן אפשר לעמוד בלחץ שלהם? ממש ביקשתם שיכניסו לכם שער...התנהגתם שיכניסו לכם. היתה לכם הזדמנות לנצח, אבל לא עמדתם בלחץ".

לאחר שנרגע, אמר אונגר: „החבר'ה רצו לנצח ובכלל זה נכנסו למתח. השער שכבשנו היה, כנראה, מוקדם מדי. למרות זאת, אני מאמין שנצליח להינצל. זה מתגה כמשחק תומשי של השחקנים, בלי לחץ ועצבים".

שלמה קירט, שניצב סמוך למשה סיני בעת שזה כבש את שער השיוויון, הסביר איך הצליח קטמון הפועל ת"א לכבוש: „סיני עשה 'גליץ' והכדור התלבש לו על הרגל, ממש מתחת לאפי".

מלבד העצבים על הנצחון שהתפספס להם, היו ליפואים טענות נגד שחקני הפועל ת"א, שלדבריהם לא נתנו לשופט עזריה צבי לשפוט בשקט: „הם הרגו אותו. כל הזמן צעקו עליו והוציאו אותו מהריכוז".

החלוץ צדוק מלכה, שהופיע אתמול בראשונה בהרכב יפו, אמר בסיום: „באתי לקבוצה טובה. רכשו אותי כדי שאבקיע ואני מאמין שאצליח".

• תרנגול-טול-גול: אבי כהן מבית"ר ירושלים עם תרנגול המזל של בני-יהודה, שהסתובב אתמול במיגרש בשכונה כמו מלך. השוער יוסי מזרחי האשים את אבי בשער שספג (צילם: יוסי רוט)

הריינג'רס אירגנו לפיזנטי משחק-מיבחן מיוחד – מחר

דוד פיזנטי אמור לעבור מחר משחק-מיבחן בשורי הקבוצה הסקוטית גלאזגו ריינג'רס. הסקוטים אירגנו את המשחק במיוחד עבור „פיזה", שהגיע לגלאזגו ביום שישי.

לפי התיכנון, אמור פיזנטי לחזור לארץ בסוף-השבוע. לפני צאתו אמר, כי אם לא יעבור את המיבחנים בריינג'רס, הוא מתכנן להקדים את שובו לישראל.

המגעים בין פיזנטי לריינג'רס החלו עוד לפני כשלושה חודשים, כש„פיזה" ביקש לעזוב את קבוצתו מ. צ. קלן. מסיבות שונות העיסקה לא יצאה אל הפועל ופיזנטי השאל להפועל ת"א. בשבוע שעבר הוא סולק מהפועל ת"א, בגלל שהשמיץ ב„ידיעות אחרונות" את הקבוצה. מנהל גלאזגו ריינג'רס הודיע, כי הוא שוב מעוניין לבחון את פיזנטי.

בינתיים מגלה גלאזגו ריינג'רס יכולת טובה גם בלי פיזנטי. אתמול היא הביסה במשחק-חוץ באדינבורג את קבוצת הארטס בתוצאה 2:5.

(זאב גולדשמיט)

כוכב המחזור

אבי רן, שוערה של מכבי חיפה:

„היו הצעות מאירופה אבל אני לא עוזב"

– מאת גולן חזאי –

[illegible]

• רגב אחר רגב: „האיש החזק" של לוד, בני רגב, לא הורשה אתמול להיכנס למגרש באיצטדיון בלומפילד, רק לאחר מו"מ מייגע, הוא הוכנס למגרש, שם זכה לליווי צמוד של שוטר (צילם: אברהם חסון)

סוף־השבוע ב"ארצית"

• בנהריה: הפועל יהוד – בית"ר נהריה 1:3 (0:1). ליהוד – יצחק בלחסן (41), יורם אורן (64), דניאל שור (83); לנהריה – אברהם פיידה (77). שפט בני כהן. 600 צופים.
• בימק"א: הפועל ירושלים – הפועל טבריה 1:3 (1:2). לטבריה – מאיר עמור (6); לירושלים – יאיר אסייאג (12), עופר יחזקאלי (41), אברהם סבן (51). יוסף גרוסמן. 1000.
• בקרית־אליעזר: הפועל חיפה – הפועל עכו 0:0. יהושע לוית. 5000.
• בדימונה: הפועל דימונה – הפועל בית־שאן 2:2 (0:1). לדימונה – יצחק בן־ברוך (44), שמואל אבוטבול (68); לבית־שאן – אלי בן־סימון (60, 76). יצחק רוזנברג. 800.
• ברחובות: הפועל מרמורק – הפועל ר"ג 1:1 (1:1). לר"ג – שמעון פרץ (9); למרמורק – אילן בן־דרור (44). חיים ליפקוביץ. 150.
• ב"וינטר": בית"ר רמלה – הפועל חדרה 1:1 (0:1). לרמלה – עמי אלחדד (36, עצמי); לחדרה – זיו שפירא (53). עובדיה בר־יצחק. 200.
• ברמת־עמידר: מכבי רמת־עמידר – מכבי שעריים 0:0. סבי אלנקוות. 300.
• ב"וינטר": הפועל "צפרירים" חולון – הכח ר"ג 0:1 (0:1). ארז שקרוקה (11). יוסף דיאמנט. 700.

מלך הנוערים

1. עופר דן (טבריה) 9
2. יהודה דוקש (יהוד) 8
3. ארז שקרוקה (חולון) 7
–. הלל קפלן (בית־שאן) 7

ה־11 של המחזור

• גיורא אנטמן (עכו);
• יוסי תאי־שמע (ירושלים),
• מאיר יעקובי (חולון),
• זיו שפירא (חדרה),
• פרידמן פרץ (מרמורק);
• יעקב זיתוני (חולון),
• מרדכי ועקנין (ירושלים),
• עוזי צדיקת (הפועל ר"ג);
• יורם אורן (יהוד),
• עופר יחזקאלי (ירושלים),
• הלל קפלן (בית־שאן).

בשבת הבאה: המחזור ה־17

הפועל חיפה – בית"ר נהריה; הפועל עכו – הפועל ירושלים; הפועל טבריה – מכבי רמת־עמידר; מכבי שעריים – הכח ר"ג; "צפרירים" חולון – בית"ר רמלה; הפועל חדרה – הפועל מרמורק; הפועל ר"ג – הפועל דימונה; הפועל בית־שאן – הפועל יהוד.

• הפועל גבעת־חיים בכדורמים זכתה אתמול בשני נצחונות, בפתיחת ליגת־העל לגילאי 16. היא גברה על הפועל פ"ת 11:12, ובאותה תוצאה – על הפועל משמר־השרון. שאר התוצאות: הפועל משמר־השרון – הפועל גבעת־ברנר 11:15; הפועל פ"ת – הפועל גבעת־ברנר 4:13.

יהוד, חולון וחדרה מתקרבות

מאת משה לוי

הליגה הארצית יצאה בסוף־השבוע לחלקה השני. ציפינו ליותר מקבוצות הארצית. בכל זאת הליגה יותר מחייבת מרוממו. אומנם הובקעו 17 שערים, אבל חמישה מהמשחקים נסתיימו ללא הכרעה. שלושת הנצחונות שהושגו היו משמעותיים לגבי הצמרת.

שלוש הנקודות שהשיגו הפועל יהוד, הפועל "צפרירים" חולון והפועל ירושלים קירבו אותן לצמרת. זאת למרות שהפער בין הפועל חיפה – שסיימה בתיקו – למקום השני עומד עדיין על שלוש נקודות. יהוד, "צפרירים" והפועל חדרה הקימו לעצמן "מועדון חברים", כשלכל אחת מהן 27 נקודות.

קהל שיא של 5000 צופים קידם בקרית־אליעזר את פניהם של הפועל חיפה והפועל עכו, אך משחק הצמרת הסתיים בתיקו עקר משערים.

"צפרירים" התקדמה שלב, למקום השני, לאחר נצחון חוץ בוינטר על הכח ר"ג 0:1. ארז שקרוקה כבש את שער הנצחון, שהיה שערו השביעי העונה. הפועל יהוד חזרה מנהריה עם נצחון 1:3 על בית"ר המקומית. יצחק בלחסן, יורם אורן ודניאל שור כבשו ליהוד שעלתה למקום הרביעי.

הפועל ירושלים לא נבהלה מפיגור 1:0 במשחקה עם הפועל טבריה והשיבה בשלושה שערים, שהבקיעו יאיר אסייאג, עופר יחזקאלי ואברהם סבן. ההפסד סיבך את טבריה בתחתית והורידה למקום ה־12.

מפגש נוסף שנערך בסוף־השבוע בוינטר היה משחק הדרדיוס של בית"ר רמלה עם הפועל חדרה והוא הסתיים בתיקו 1:1. יצחק אנגלנדר, מאמן חדרה, ומנהל הקבוצה, דני הרשקוביץ, הורחקו במהלך המשחק בידי הבינלאומי עובדיה בר־יצחק.

מאמן נוסף שהורחק אתמול היה אברהם מרצ'ינסקי מהפועל בית־שאן. מרצ'ינסקי הורחק על־ידי יצחק רוזנברג במשחק רב־השערים של קבוצתו עם הפועל דימונה (2:2). הפועל מרמורק והפועל ר"ג נפרדו בתיקו (1:1) וללא שערים נגמר המפגש בין מכבי רמת־עמידר למכבי שעריים.

מרדכי עטיה, שוער הפועל חדרה, בזינוק אקרובטי. לצדו – נח איוב קשר בית"ר רמלה (משמאל), ואורי צ'אושו קשר חדרה (תצלום: מיכאל קרמר).

בית"ר נהריה 1 (0)
הפועל יהוד 3 (1)

ליהוד – יצחק בלחסן (41), יורם אורן (64), דניאל שור (83); לנהריה – אברהם פיידה (77).
• בית"ר נהריה: אמרמי 4; ש.ועקנין 4, עכחן 4, בנישווילי 4, נ.ועקנין 4 (לסק, 76); ביטון 4 (פיידה, 66), מ.אלפסי 4, נוקיו 5, תלוי 6; נ.אלפסי 5, חלד 4.
• הפועל יהוד: פלוסטון 6; פנחסי 5, נמני 5, מרקו 4, נ.כהן 4; ששון 4, בן־רובי 5 (שור, 68), דרורי 5, דוקש 5; אורן 6 (נגון, 76), בלחסן 6.

דיפנס! דיפנס!

מאת אריה וינדר

ההגנה המופקרת של בית"ר נהריה היא שהביאה אתמול להפסדה בשיעור 3:1, במשחק הביתי מול הפועל יהוד.

במשך רוב דקות המחצית הראשונה תקפו המקומיים. כאשר לא הביאו ההתקפות לכיבוש שער, הם הפקירו את הגנתם, במגמה לכבוש שער.

בדקה ה־41, לאחר כמה דקות של לחץ מצד נהריה, יצאה לפתע יהוד להתקפה מתפרצת, בעוד רוב המקומיים נמצאים בחצי המיגרש של האורחים. יורם אורן מסר כדור טוב ליצחק בלחסן, בהופעת בכורה במדי יהוד בעונה זו. בלחסן, לבדו מול השוער, לא נכשל וקבע 0:1 ליהוד.

כדורגלני נהריה, בהדרכת ש."אין מה להפסיד", יצאו להתקפות נואשות, והמשיכו להפקיר את ההגנה. בדקה ה־64 זה עלה להם בשער שני, כאשר יורם אורן כבש ממסירה מצוינת של יהודה דוקאש. 2:0.

בדקה ה־77 ניצל אברהם פיאודה היטב בילבול בהגנת יהוד, וצימק בבעיטה סיבובית ל־2:1.

המקומיים ניסו עתה להשוות, ושכחו כי תוך סיכון אפשר גם לספוג שער נוסף. ואמנם, בדקה ה־83 כבש דניאל שור שער נוסף, בבעיטת־עונשין, וחתם את התוצאה – 1:3 להפועל יהוד.

הליגה הארצית (לאחר המחזור ה־16)

	קבוצה	נצ'	תיקו	הפ'	שערים	נק'
1.	הפועל חיפה	8	6	2	9–21	30
2.	"צפרירים"	7	6	3	8–16	27
3.	הפועל חדרה	7	6	3	16–23	27
4.	הפועל יהוד	8	3	5	16–21	27
5.	הפועל י־ם	8	2	6	18–20	26
6.	הפועל עכו	6	7	3	14–19	25
7.	מכבי שעריים	5	7	4	8–13	22
8.	רמת עמידר	6	4	6	15–12	22
9.	בית־שאן	4	8	4	20–17	20
10.	בית"ר רמלה	3	10	3	17–14	19
11.	הפועל ר"ג	4	7	5	11–7	19
12.	הפועל טבריה	5	3	8	23–21	18
13.	הפועל מרמורק	4	4	8	23–17	16
14.	הכח ר"ג	4	4	8	17–9	16
15.	בית"ר נהריה	3	5	8	17–11	14
16.	הפועל דימונה	2	6	8	21–12	12

חבל על בלושטיין

מאת יאיר גיסר

הפועל חדרה מול בית"ר רמלה, או אם רציתם מונח מרויק יותר: צמרת נגד תחתית, על הנייר.

על המגרש ראינו דברים שונים. קבוצת התחתית, רמלה, היתה מסוכנת מיריבתה החדרתית. רמלה לא ניצחה רק בגלל אי־ניצולו של חלוצה המרכזי המסוכן, מאיר בלושטיין.

גם חסרונו של שחקן הרכש, עודד מבגס, בשל מחלה, אין בה כדי להצדיק את עליבות משחקה של חבריה. הם לא הפגינו איכות ורמה של קבוצה "המופשטת" את הליגה הלאומית.

ברמלה שיחק, כאמור, מאיר בלושטיין כ"סקורר" אמיתי. הבלם האחורי מוטי לוי, היה המצטיין בשדה. כבר בדקה ה־26, חזינו ביכולת טובה של בלושטיין, כשנגח כדור אדיר לעבר שערו של החדרתי מרדכי עטיה, שהדף בזינוק מצוין.

מאחר ובלושטיין לא הבקיע, בא לעזרת רמלה, הבלם החדרתי עמי אלחדד, שבדקה ה־36 בעט כדור – שהוגבה לעבר רחבת ה־5 של שערו ע"י מוטי לוי – לעבר פינת שערו. עטיה, השוער הנדהם, רק ליווה את הכדור במבטו עד שנשק לרשת.

במחצית השנייה השתפרה רמת המשחק. בראשית המחצית יזמו הרמלאים התקפות מוחצות, אך השער הובקע דווקא בצד השני. בדקה ה־53 הגביה החדרתי אורי צ'אושו קרן משמאל, השוער הרמלאי מרדכי הרוש, זינק מול החדרתי זיו שפירא, שנגח פנימה, 1:1.

מאוחר יותר הורחקו יצחק אנגלנדר, מאמן חדרה ומנהל הקבוצה דני ("דרדל'ה") הרשקוביץ.

בית"ר רמלה 1 (1)
הפועל חדרה 1 (0)

לרמלה – עמי אלחדד (36, עצמי); לחדרה – זיו שפירא (53)
• בית"ר רמלה: הרוש 4; קאו 4, מ.לוי 6, עותמן 5, אקציו 4, סיני 5, איוב 4, אריאל 4 (דדשוילי, 68), פ.כהן 5; בלושטיין 6, צמניה 4.
• הפועל חדרה: עטיה 6; בן־שמואל 4, אלחדד 4, ז.שפירא 6, עזרן 4 (ש.מזרחי, 46 – 4); חאזול 4, שמואל 4, סלוטון 5, צ'אושו 5 (מואסי, 75); אבו־מוך 5, שפירא 5.

• במירוץ אופניים למרחק 35 ק"מ, שנערך אתמול ברמלה, דרך לטרון, צומת נחשון וחזרה לרמלה, סיימו שלושה רוכבים בזמן זהה – 1:00.01 ש'. ראשון היה שי שמעוני, שני איתן לוי ("גלגלי העץ" ת"א), שלישי – יונתן בוידה ("גלגלי העץ" הענ־נה).

היה משחק?

מאת גולן חזני

לך תבין אותם. נותנים להם איצטדיון נהדר עם דשא מצוין, תפאורה יפה שלא רואים כל יום בליגה הארצית: 5,000 צופים, מזג־אויר נהדר למשחק ובמה מרכזית של משחקי הליגה הארצית. מה מקבלים בתמורה:

משחק מתסכל בין שתי מתיימרות להעפיל ללאומית, הפועל עכו והפועל חיפה. משחק שאתה שמח לשכוח, מיד אחרי סיומו – ב־0:0 כמתכון.

לא רק התוצאה היתה מאוכזבת, גם הדרמה. אנחנו מדברים בעיקר על המחצית הראשונה. בעצם, אין בכלל מה לדבר על מחצית זו, לבד מהתקפה מסוכנת אחת של העכואים, בה נאלצו שוער חיפה עופר גוסובסקי והמגן גיא ברק להדוף מהקו כדורים שכבר נראו עמוק ברשת. כאן מתחיל ונגמר הסיפור שלנו על המחצית הראשונה.

את עכו עוד אפשר להבין (כמאמץ רב). איזו קבוצה לא רוצה לבוא לחיפה ולצאת עם משהו ביד? מצד שני המיספים: יהיה עצוב מאוד לליגה הלאומית, אם תצטרף אליה קבוצה שמשחקת בצורה כזו. היו כמה צדיקים בסדום: כמו חיים בן־שאנן שהשתדל מאוד, אבל לא היה לו עם מי לשחק. אותם דברים ניתן לומר על רונן רוקמן.

כשהיריב מוותר מראש על נסיונות תקיפה, ברור שאתה יכול לצאת להתקפות וליצור לחץ על שערו. זה מה שעשתה הפועל חיפה במחצית השנייה. יותר נכון, ניסתה לעשות. החלוץ היה "אוטסיי", שני כדורים [illegible]

הפועל חיפה 0
הפועל עכו 0

• הפועל חיפה: גוסובסקי 5; ברק 4, ד.לוי 5, קדושי 5, חדד 4; מיוז 4, בן־שאנן 4, בן־אמו 5, שטיקל 4 (פינטו, 70), רוקמן 6, מלכה 4.
• הפועל עכו: אנטמן 6; רודה 4, מוסקוביץ 4, [illegible] 5, אוחיון 4, בוארון 5, [illegible] (אדרי, 75), אוחנה 4, גנון 4 ([illegible] 55 – 4), חלפון 6.

קחו את יעקב זייתוני, לדוגמא

מאת משה לוי

יום שישי אחה"צ, איצטדיון וינטר. הכח ר"ג מול הפועל "צפרירים" חולון. הליגה הארצית מתחדשת. ההתלהבות והרצון של שתי הקבוצות הורגשו, אך ככל שנקפו הדקות רפה הקצב, והמשחק נגרר לעיתים לפסים נוקשים.

השופט, יוסף דיאמנט, וקווניו, צבי למפלד ודורון אברמוביץ, לא הצליחו להחזיק ברסן המשחק ושיפוטם עורר גיחוך. דיאמנט שלף 4 כרטיסים צהובים במשחק וכרטיס אדום לעבר בלם הכח, עמי כהן, שבעט ללא כדור בארז שקרוקה החולוני.

הפתיחה היתה מעוררת מבחינת הכח. "הסגולים" צרו בדקות הראשונות על שערו של יעקב ביטון, שוער חולון, ובדקה השביעית החמיצו את ההזדמנות הטובה שלהם במשחק, כשעמי כהן בעט – הפעם בכדור – עונשין מ־25 מטר לעמוד השער הימני של חולון.

בדקה ה־11 דאג ארז שקרוקה להעמיד את המקומיים במקומם. בני דמתי הגביה כדור קרן מאגף הימני, שלמה נורדמן, שוער הכח, שמט במפתיע את הכדור, הישר לרגלי שקרוקה, שבעט מקרוב למשקוף ופנימה וקבע את תוצאת המשחק – 0:1 לחולון.

בהמשך התאזן המשחק והתנהל ברובו במרכז המגרש. מי שצד את העין היה החולוני הותיק, יעקב זיתוני, שיחגוג בקיץ את יום הולדתו ה־40. הכושר הגופני המרהים והלחימה שהפגין קובי זיתוני, יכולים להוות דוגמא לכל שחקן בליגות הבכירות.

הכח ר"ג 0
"צפרירים" 1 (1)

ארז שקרוקה (11).
• הכח ר"ג: נורדמן 4; בן־זכריה 4, עמי כהן (הורחק בדקה ה־73), גוילי 4 (יעיש, 56 – 5), חלפון 5; יחיאל 4, מוסרי 5 (פליטמן, 81), מנצור 4, דואל 5; בר־אל 4, צעירי 4.
• "צפרירים" חולון: ביטרן 5; חלפון 4 (פרחן, 86), יעקובי 6, טליאס 6, ג.זיתוני 4; בן־ברוך 5 (פנסו, 81), עציוני 5, י.זיתוני 6, מאיר 5; שקרוקה 5, דמתי 5.

דימונה אכלה פעמיים בן־סימון

מאת שרלי חזיזה

הפועל דימונה החמיצה אתמול בביתה נצחון יקר במאבקה להחלץ מן התחתית. פעמיים הובילו המארחים – ופעמיים השוו האורחים מבית־שאן.

המחצית הראשונה התנהלה בלחץ מקומי, אך שוער האורחים, אילוק, הצליח להדוף את כל הכדורים שנבעטו לעברו, עד לדקה ה־44. בדקה זו פסק השופט יצחק רוזנברג על בעיטת־עונשין ישירה לזכות דימונה. בן־ברוך ניגש אל הכדור, ובבעיטה חזקה ויפה השכין את הכדור ברשת. לאילוק לא היה סיכוי. 0:1 לדימונה.

במחצית השנייה "התחמם" המשחק: התקפות שתי הקבוצות נכבנו להולך גבוה. בדקה ה־60 חדר לרחבת ה־16 של דימונה אלי בן־סימון. הוא קיבל כדור מחברו לוסקי, השתלט עליו ובעט לשער, 1:1.

בדקה ה־65 נכנס אבוטבול בהפועל דימונה. שתי דקות אחר־כך "בישל" שער נאה: הוא הגביה את הכדור לעבר צבי, שבבעיטת־סיבוב מצויינת הכניע את אילוק. 1:2 לדימונה.

בדקה ה־76 כבש בן־סימון שוב, 2:2.

בדקה ה־80 פרץ ויכוח בין השופט רוזנברג לבין מאמן בית־שאן מרצ'ינסקי. רוזנברג הורה למאמן לצאת מתחומי המיגרש.

• אדוארד רגיזאן, לשעבר אלוף ישראל בטניס, נפטר ביום ה' מםחלת לב והובא שלשום לקבורות בבית העלמין הרדום. אדוארד ואחיו נעים, שנפטר לפני מספר שנים, זכו לסירוגין בכיתרי ישראל בין 1935 ל־1942.

הפ' דימונה 2 (1)
בית־שאן 2 (0)

לדימונה – יצחק בן־ברוך (44), שמואל אבוטבול (68); לבית־שאן – אלי בן־סימון (60, 76).
• הפועל דימונה: אייד 4; תורג'מן 4, ממן 6, עמר 5, בניטח 3; בן־ברוך 5, אלברג 5, צבי 6 (אריה בן־סימון, 85), אלמועלם 6; פרץ 5 (אבוטבול, 65), איפרגן 6.
• הפועל בית־שאן: אילוק 5; קלימי 4 (רייזנר, 68), אוחנה 4, צ.קפלן 5, שינו 5; אלי בן־סימון 4, חרמח 5, ש.לוי 6; לוסקי 6, ה.קפלן 6, אלמקייס 5.

ראש בראש

מאת אריה לביא

שני שערי נגיחה הביאו לשוויון צודק במאבק התחתית אתמול, בין הפועל מרמורק והפועל רמת־גן.

בפתיחת המחצית הראשונה היה לר"ג, בהנהגת של עוזי צדיקת, יתרון קל. יתרון זה מצא את ביטויו כבר בדקה התשיעית: צדיקה הוכשל, יעקב עיני הגביה את כדור־העונשין משמאל, ושמעון פרץ, בהופעת־בכורה בליגה הארצית, נגח מקרוב פנימה. 0:1 לרמת־גן.

שחקני הפועל מרמורק יצאו מדי פעם להתקפות מתפרצות. בדקה ה־44 ניצל ירון תמיר את העובדה שמגיני רמת־גן התרשלו בשמירתם עליו. הוא הגביה כדור מרוויק לרחבה, ואילן בדרדור, שחזר להרכב מרמורק לאחר שהחלים מפציעתו, נגח פנימה והשווה. 1:1.

במחצית השנייה הגבירו המקומיים את לחצם, אך הגנת רמת־גן, ובעיקר השוער שולי גילרדי, ידעו לבלום את כל ההתקפות. המסוכנת בהן היתה בדקה ה־60, כאשר פנחס שכטר בעט והכדור הגיע לקו־השער, אך גילרדי ומגיניו הצליחו להרחיק, ולשמור על השיוויון עד לשריקת הסיום.

הפ' מרמורק 1 (1)
הפועל ר"ג 1 (1)

לר"ג – שמעון פרץ (9); למרמורק – אילן בן־דרור (44).
• הפועל מרמורק: לוינגר 5; ע.שרעבי 5, פנקס 6, מ.כהן 5, פרץ 7; שקורי 4 (אסולין, 46 – 5), תמיר 6, שעובי 5; בן־דרור 6, אבי־דוב 5, שכטר 5.
• הפועל ר"ג: גילרדי 6; פונדקי 6, אוזן 6, כחנר 5, בייטנר 6; צוקה 7, חאמלד 5, עיני 5, ביטון 5 (חירוז, 58 – 5; אוסובסקי, 83), פרץ 5, נומור 4.

המשחק הפריע למנוחת הציפורים

מאת משה זרבי

המשחק בין מכבי רמת־עמידר ומכבי שעריים, היה מסוג המשחקים שאפשר – ורצוי – לוותר עליהם. סתם בזבוז זמן. רשת אפס ושערים אפס.

אפשר לאמר שהארוע המעניין במשחק היה שריקת־הסיום של השופט סבי אלנקוות בדקה ה...86. לרוע מזלו של השופט, שהיה מצוין עד דקה זו, התקלקל שעונו והוא הכריז על סיום המשחק לפני הזמן הנקוב. כשלמעשה כבר היו השחקנים בדרכם החוצה, העיר השוון את זה והורה על חידוש המשחק, לשתי דקות נוספות של שעשוע.

רמת־עמידר היתה טובה מעט מיריבתה במחצית הראשונה, אך התקפותיה לא היו תכליתיות כלל. רוב ההזדמנויות ליד שני השערים נבעו יותר מטעויות של ההגנות, לא כתוצאה ממשחק מתוכנן.

ההחמצה הבולטת במחצית זו שייכת לאלי תגר המקומי, שלא ניצל (דקה 83) השמטה אומללה של שוער שעריים, אבי ליברמן, וממחמישה מטר, מול שער חשוף, בעט להרף.

במחצית השנייה השתגלתו מעט המנוחה והאורחים ניסו כוחם בפריצות־פתע. בשתיים מהן מצאו בעיטותיהם של מלכה שרעבי (59) ויצחק צבי (74) את משקוף שערו של שוער רמת־עמידר, רוני גיצי.

חמש דקות לסיום יכול היה עופר עדוסי המקומי להקנות לקבוצתו שלוש נקודות, אך בעיטתו מחמישה מטר הבהילה רק כמה ציפורים בשמיים...

רמת־עמידר 0
מכבי שעריים 0

מכבי רמת־עמידר: גיצי 5; שוורצמן 4, שושנה 4, טייב 4, מליחי 5; לנגסי 4, מ.שלום 4, ו.שלום 5, אליהו 4; תגר 4, גרץ 4 (עדוסי, 72 – 4).
• מכבי שעריים: ליברמן 5; אופלכר 4, עטלן 6, צבי 4, מתעלי 4, אלקריף 4 (ברנר, 85), רובקין 4, עדו 4, שמריה 5, קחת 4, שרעבי 4.

הדרבים לא הוכרעו

מאת חיים פנטילט

שלושת משחקי הדרבי בנצרת, הרצליה ואשדוד, בהשתתפות קבוצות צמרת, הסתיימו ללא הכרעה, לאחר מאבקים שקולים ומרתקים.

באשדוד נפרדו הפועל ועירוני ממחוז דרום ב' בתיקו אפס. כתבנו חיים שושן מדווח: בסיום המשחק קפץ אוהד חמום מח מעל הגדר, חדר למגרש ופגע באילן קריאף, שוער הפועל. בהרצליה, לעיני 2000 צופים, לא הושגה הכרעה (1:1) במפגש בין מכבי והפועל (ממחוז דרום א'). עופר נימני (12) כבש למכבי ויוסי שעיה (53) להפועל. השופט יוסף שועי הרחיק במהלך המשחק את נימני ממכבי ואת משה דבש מהפועל. תוצאה דומה (1:1) הושגה בדרבי של נצרת, במחוז צפון א', בין הפועל נצרת עילית להפועל בני־נצרת.

• מחוז צפון א': הפועל צפת – ס.כ. מעלות 0:3; מכבי שפרעם – בני חצור 2:2; מכבי גבעת־הרקפות – הפועל בני־עכו 0:0; הפועל נצרת־עילית – הפועל בני־נצרת 1:1; מכבי עכו – הפועל אפיקים 0:1; מכבי קרית־ביאליק – בית"ר קרית־שמונה 0:1; הפועל סכנין – הפועל מג'דל־כרום 3:3.

• צפון ב': הפועל תל־חנן – הפועל נחליאל 5:3; הפועל דלית אל־כרמל – בית"ר פרדס־חנה 0:2; הפועל מגדל־העמק – מכבי צופי חיפה 0:1; מכבי צור־שלום – הפועל בית אליעזר 2:2; הפועל אום אל־פחם – הפועל גבעת־אולגה 2:2; הפועל כפר־סולם – מכבי עוספיה 1:1; הפועל יקנעם – הפועל איכסל 0:1.

• דרום א': הפועל כפר־שלם – מועדון מקומי גבעת־שמואל 0:2; איחוד צעירי יפו – הפועל כפר־קאסם 1:1; בית"ר ראש־העין – הפועל ג'לג'וליה 1:1; הפועל הרצליה – מכבי הרצליה 1:1; מכבי השקמה ר"ג – מכבי בת־ים 0:0; בית"ר כפר־יונה – בית"ר פרדס־כץ 0:0; מכבי שכון המזרח – בית"ר כפר־סבא 1:2.

• דרום ב': בית"ר קרית־מלאכי – הפועל מבשרת ציון 1:1; מכבי רחובות – הפועל באר־יעקב 1:1; ס. כ.נס־ציונה – מכבי רמלה 0:2; הפועל אשדוד – עירוני אשדוד 0:0; מכבי בן־צבי – הפועל מרחבים 0:1; הפועל שדרות – מכבי קרית־עקרון 1:1; בית"ר יבנה – הפועל אילת 0:1.

צפון א' (לאחר המחזור ה־14)

	קבוצה	שערים	נק'
1.	מכבי עכו	5–22	25
2.	בני־נצרת	9–25	23
3.	הפועל צפת	14–21	16
4.	מג'דל־כרום	14–20	16
5.	בני חצור	16–22	15
6.	גב' הרקפות	12–13	14
7.	מעלותי	13–11	14
8.	שפרעם	19–15	13
9.	נצרת־עיליתי	18–20	12
10.	בני־עכו	17–18	11
11.	סכנין	22–19	10
12.	קרית־ביאליק	17– 7	10
13.	אפיקים	24–10	9
14.	קרית־שמונה	26– 5	4

* משחק חסר.

דרום א' (לאחר המחזור ה־14)

	קבוצה	שערים	נק'
1.	מכבי הרצליה	10–23	21
2.	ג'לג'וליה	7–20	20
3.	כפר־שלם	9–17	19
4.	הפועל הרצליה	13–24	17
5.	כפר־קאסם	16–21	17
6.	כפר־יונה	16–20	14
7.	שיכון־המזרח	13–14	14
8.	השיקמה ר"ג	13– 9	14
9.	גבעת־שמואל	22–21	13
10.	צעירי־יפו	17–14	11
11.	ראש־העין	22–14	10
12.	פרדס־כץ	26–12	9
13.	בת־ים	23–12	8
14.	בית"ר כפ"ס	29–14	7

* משחק חסר.

צפון ב' (לאחר המחזור ה־14)

	קבוצה	שערים	נק'
1.	ד. אל־כרמל	8–15	21
2.	עוספיה	10–28	21
3.	יוקנעם	14–17	17
4.	מגדל־העמק	19–23	15
5.	תל־חנן	21–24	15
6.	אום אל פחם	13–15	15
7.	גבעת אולגה	17–18	14
8.	נחליאל	24–23	14
9.	צור־שלום	20–17	14
10.	כפר־סולם	24–20	13
11.	איכסל	21–16	12
12.	פרדס־חנה	19– 9	9
13.	בית־אליעזר	22– 6	6
14.	צופי חיפה	27– 8	6

דרום ב' (לאחר המחזור ה־14)

	קבוצה	שערים	נק'
1.	הפועל אשדוד	12–27	21
2.	נס־ציונה	9–25	20
3.	באר־יעקב	15–29	20
4.	בית"ר יבנה	11–19	19
5.	מכבי בן־צבי	12–16	18
6.	עירוני אשדוד	8–14	15
7.	מכבי רמלה	16–19	15
8.	הפועל אילת	21–17	12
9.	ק. מלאכי	12–11	12
10.	מבשרת ציון	21–14	8
11.	מרחבים	18–10	8
12.	מכבי רחובות	12– 8	8
13.	הפועל שדרות	23– 8	7
14.	קרית־עקרון	24– 7	5

* משחק חסר.
** שני משחקים חסרים.

הצמרת יורה צרורות

מאת אבי כהן ויוסי פנטילט

21 שערים נכבשו אתמול בפתיחות הסיבוב השני של הליגה העלית לנוער. 11 מהם כבשו שחקני שתי הראשונות בטבלה מכבי פ"ת "רביעיה" וסגניתה הפועל באר־שבע "שביעייה".

ליגה עלית – לנוער

ה"מלאבסים" שמרו על הבכורה לאחר נצחון ביתי מוחץ על הפועל ר"ג 0:4. המבקיעים: טל בניה מנבחרת הנוער (שלישיה) ורן בן־שמעון קפטן נבחרת הנערים. כדורגלני בירת־הנגב לא התחשבו בהכנסת האורחים של הפועל כפר־סבא וניקבו את רשתה בשבעה שערים. יוסי אביטן, עופר כהן ועוזי שמואלי כבשו צמדים, סתיו אלימלך השלים.

ב"דרבי הקטן" של עיר־הכרמל ניצחה מכבי את מועדון הכדורגל נווה־יוסף 1:3. יוסי צרפתי, יניב כהן ומשה כהן כבשו למנצחים מול שער ניתומין של אילן עטלי. שער של אודי כהן העניק להפועל ת"א נצחון על מכבי יפו 0:1. בעקבות הנצחון עלו סוף־סוף "האדומים" מעל הקו האדום.

התוצאות: מכבי חיפה – נווה־יוסף חיפה 1:3; בני־יהודה – בית"ר ירושלים 1:0; מכבי פ"ת – הפועל ר"ג 0:4; הפועל פ"ת – הפועל חדרה 1:0; מכבי נתניה – הפועל ירושלים 0:3; מכבי ת"א – הפועל חיפה 0:0; הפועל ת"א – מכבי יפו 0:1; הפועל באר־שבע – הפועל כפר־סבא 0:7.

(לאחר 16 מחזורים)

	קבוצה	מש'	שערים	נק'
1.	מכבי פ"ת	14	11–28	24
2.	באר־שבע	15	8–16	22
3.	מכבי חיפה	15	20–34	21
4.	מכבי ת"א	16	13–24	21
5.	בית"ר י־ם	15	11–21	16
6.	הפועל חיפה	15	22–24	16
7.	מכבי נתניה	14	14–21	15
8.	הפועל פ"ת	14	11–13	14
9.	נווה י. חיפה	14	10–12	12
10.	מכבי יפו	15	28–21	12
11.	בני־יהודה	13	15–10	11
12.	הפועל ר"ג	13	26–14	10
13.	הפועל ת"א	13	24–12	10
14.	הפועל חדרה	14	22– 8	9
15.	הפועל ירושלים	13	25–16	8
16.	כפר־סבא	15	22– 6	7

באום אל־פאחם ירו באוויר לחילוץ שופט

מאת חיים פנטילט, אריה וינדר ואבי כהן

קולות של יריות הדהדו אתמול באזניהם של תושבי אום אל־פאחם. שוטרי משמר־הגבול נאלצו לירות באויר, כדי לחלץ את השופט אבו־ריבוע מנצרת, ששפט בדרבי המקומי בליגה ג' (שומרון) בין מכבי לשמשון אום אל־פאחם.

המהומה החלה בדקה ה־65 (1:1). השופט הרחיק את קאסם מוחמד, לאחר שבמחצית הראשונה הורחק בדרדור סלאח מחמד. לפתע פרצו מאות המומים לשרה והחלו להכות את השופט. שוטרי משמר־הגבול התקשו לחלץ את השופט ונאלצו לירות באויר, כדי לפנות לו דרך בתוך ההמון.

לאור זאת ניתן לאמר כי גורלו של השופט שלמה מזרחי שפר עליו. הוא ספג בדקה ה־55 "רק" יריקה ובעיטה מאילן רקנאל שחקן הפועל קרית־שלום מתוך ת"א, שגברה 0:1 בחוץ נגד מכבי רמתיהו. כתבנו משה דבי מוסיף: קודם לכן הרחיק השופט את ארכוון שמואל (קרית־שלום) ויוסי מזרחי (רמתיהו). את השער היחיד כבש ניר קוריה. "מיצר" שלישי היה במשחק בין הבאירות הפועל בני בבנור להפועל יקים (1:0). בדקה ה־35 הרחיק השופט שני שחקני [illegible]

אתמול בליגות ג'

[illegible]

[illegible]

מאת **דן לוין**

המובילה, הפועל קרית־אונו, ספגה הפסד ביתי, 2:1, מול הפועל בית־שמש. זהו הפסדה השני של אונו, העונה, לבית־שמש. ההפסד אומנם לא עלה למובילה במקומה הרא־שון, אך מער־שת־הנקודות שהיה לה ערב המחזור, נמחק. סגניתה, בתיים, ניצחה 1:2 את בית״ר באר־שבע המאכזבת.

לבד מהפסדה של אונו, ראוי לציין הפסד ביתי נוסף – זה של קרית־גת לראשון־לציון, 1:0. הנצחון שיפר במעט את מעמדה הטבלאי של ראשון, שהתקרבה במידה מסוכנת ל״איזור הארום״. יש לשים לב להתקדמותן הנאה של אזור וקרית־מלאכי. אזור גברה, חד וחלק, 1:3 על סוגרת הטבלה, אור־יהודה ועלתה למ־קום השלישי, המכובד. מיד לאחריה – מלאכי, שניצחה 0:2 את לזרוס, אחת מאכזבות הלי־גה.

בשבת הבאה שוב תנוח ליגה א׳ בשל מחזור משחקי גביע.

קרית־אונו 1 (1)
בית־שמש 2 (0)

הפגיעה הויקה כנראה למובי־לת הטבלה, הפועל קרית־אונו. אתמול נוצחה הקבוצה 2:1, במ־גרשה הביתי, ע״י הפועל בית־שמש.

חסרונם של שלושה שחקני מפתח בקבוצה: אבי עסיס השו־ער, אלעזר יעל ויוסי חביב גרם למשבר בקבוצה, והחלטה מפו־קפקת של השופט, בדקה ה־56, על בעיטת 11 מ׳, היוו את הגור־מים להפסד קרית־אונו.

המחצית הראשונה התנהלה בשליטת המקומיים, שאכן הבקי־עו מרגליו של סלים דבורה בד־קה ה־37, 0:1.

לאחר שהתוצאה הושוותה, ע״י עמוס מימוני בבעיטת 11 מ׳, נכנסו המקומיים להלם, והד־קה ה־65 ספגו שער נגיחה מרא־שו של אברמוב האורח, 1:2 לבית־שמש.

עד לסיום ניסו שחקני קרית־אונו להשוות, אך הגנת בית־שמש עמדה בפרץ.

● הפועל קרית־אונו: בר־אילן 5; שוקה 5, סרי 5, ממן 5, גרולן 5, ויינשטיין 6, אבי בקר 5, עומר בקר 5, ברכה 5, סבג 5, דבורה 6. בן שיוחק: טל וסלומון.

● הפועל בית־שמש: זהבי 6; תמר־ריתי 6, אבריאל 6, מלכן 7, סקורי 5, דיאמנט 5, גילי 5, שמואלי 5, מישל 5, מימוני 5, אברמוב 6. בן שיוחק: שילה ובן־נעמי.

(אילן לקובסקי)

קרית־מלאכי 2 (2)
לזרוס חולון 0

בקרית־מלאכי התפלאו, לפני המשחק, מה עושה ״לזרוס״ חו־לון בתחתית הטבלה. אחרי המשחק התפלאו המקומיים איך ניצחו אותם רק 0:2.

שאול אלבוכר, מאמנה של חולון, אמר לפני המשחק: ״חיים עטון הוא נכס חשוב לקרית־מלאכי והיא צריכה לשמוח שברשותה שחקן כזה״. עטון הצ־דיק את המחמאות: הוא הגיש כדורים מצוינים לחבריו. שניים מהם תירגם שלמה ברסימון לשערים.

בדקה ה־7 בעט ברסימון כדור־קרן שחדר לשער בעזרת יעקב רוריק, שוער חולון, 0:1 לקרית־גת.

דקה לסיום המחצית קיבל ברסימון כדור כשגבו לשער. הוא הקפיץ קלות, ובעט בסיבוב 0:2.

במחצית השנייה ניתנו לק־רית־מלאכי חמש הזדמנויות לפ־רות, אך חוסר ריכוז של החלו־צים היה בעוכרי הקבוצה. לזרוס זה לא היה היום שלה אתמול.

● הפועל קרית מלאכי: פרחי 6; צלח 7, באבי 6, סויר 6, וקנין 6, עובד 6, ברסימון 7, עטון 7, הצ־רוני 5, מירון 6, גומבריג 5. בן שיוחק אטלין ובן־חיים.

● מכבי ״לזרוס״ חולון: רוריק 5; ש. דעבול 4, מאלם 5, מנין 4, מסעוד 6, אלון 4, אלגרבלי 5, ר. יצחק 6, חסון 4, י. דעבול 5, קלימי 4. בן שיוחק רנו והריק.

(יאיר לוי)

אתמול בליגה א׳ דרום

● ברמת־השרון: הפועל רמת־השרון – הפועל אשקלון 1:1 (0:1). השער לרמת־השרון: דני אשכנזי (34). לאשקלון: גבי כהן (55). שפט יעקב ממן, לעיני 150 צופים.

● בקרית־אונו: הפועל בית־שמש – הפועל קרית־אונו 1:2 (1:0). לבית־שמש: עמוס מימוני (56, בבעיטת 11 מ׳), אברמוב (65). לקרית־אונו: סלים דבורה (37). יצחק יובב, 200.

● בקרית־מלאכי: הפועל קרית־מלאכי – מכבי לזרוס חולון 0:2 (0:2). שלמה ברסימון (7), 44. שלמה שחר, 1000.

● ברמלה: הפועל רמלה – הפועל ירוחם 0:0. סבע סרסור, 100.

● באזור: הפועל אזור – הפועל אור־יהודה 1:3 (1:1). לאזור: שלום אור־אל (80,33), סמי הדר (37). לאור־יהודה: אריה האזה (45 בבעיטת 11 מ׳).

● בקרית־גת: הפועל ראשון־לציון – מכבי קרית־גת 0:1 (0:0). אורן שוורץ (76). שמואל ארנסטיין, 250.

● בבתיים: הפועל בת־ים – בית״ר באר־שבע 1:2 (0:0). לבתיים: יוסי נחום (67), חיים מלכה (עצמי 79). לב״ש: חיים אלול (57, בבעיטת 11 מ׳).

רמת־השרון 1 (1)
אשקלון 1 (0)

הפועל רמת־השרון והפועל אשקלון סיימו את משחק הליגה ביניהן בתיקו 1:1.

נתחיל דווקא מן הסוף: דקה 83 התוצאה ברמה״ש 1:1. דני אשכנזי, חלוץ המקומיים, תופס ברחבה כדור מחיים גלאם, שוער אשקלון, חולף על פניו ובועט לשער החשוף. אשכנזי מניף ידיו לאות שמחה, בעוד הכדור עושה דרכו לרשת. אך ממש לפני הקו, מעשה שטן, סוטה הכדור ממס־לולו וחומק לחוץ. לאנשי רמה״ש נותר רק לבכות את ההז־דמנות שהוחמצה.

מלבד ההחמצה היה זה משחק חלש. ״האירועים החריגים״ היו שני השערים, אחד לכל קבוצה. בדקה ה־34 העלה דני אשכנזי את קבוצתו ליתרון, לאחר הגב־הה של רפי פלר. בדקה ה־55 הי־שווה גבי כהן מאשקלון ל־1:1.

● הפועל רמת־השרון: דור 6; שרע 5, דהאן 6, זרהוביץ 6, כוכבי 5, אברהם 4, רמו 5, פלר 6, לוי 4, אשכנזי 6, אגלן 5. בן שיוחק: צבי 4 ומגלית.

● הפועל אשקלון: גלאם 5; ש. טרבי 5, א. כהן 6, גבאי 5, עטיה 5, קסנטיני 4, לוי 5, בוסקילה 5, ג. כהן 6, ע. טיבי 5, מסעודי 5. בן שיוחק: מחלוף 5 ואריביה.

(איל אלמרין)

קרית־גת 0
ראשל״צ 1 (0)

השער שהבקיע מגן ראשון־לציון, אורן שוורץ, בדקה ה־76, מהווה את סיפור המשחק: אורן ״הטיס״ כדור עונשין מ־40 (!) מטר אל בין חיבורי שער קרית־גת, וקבע את תוצאת המשחק – 0:1 לראשל״צ.

משחקם של המקומיים היה מסורבל ושבלוני, ושוער ראשל״צ, בן־שיטרית, ומגיניו סיכלו ללא קושי את התקפות קרית־גת.

● מכבי קרית־גת: אוחנה 5; עמר 5, הדיש 5, א. אלקבץ 5, לנגזי 5, רזק 5, שמואלי 6, מור 6, ע. אלקבץ 5, עשור 5, גז 5. בן שיוחק: זדעי 5.

● הפועל ראשון־לציון: בן־שיטרית 6; מנקס 5, לוי 5, שוורץ 7, גאטה 6, עמר 5, בן־שבת 4, שמיני 5, זיידנר 6, קרליק 5, ממובי 6. בן שיוחק: איתן שלום.

רמלה 0
ירוחם 0

במשחק בינוני ברמתו נפרדו קבוצות הפועל רמלה והפועל ירוחם בתיקו־אפס.

המשחק נפתח בלחץ קל של האורחים מירוחם, אולם לקראת סיום המחצית התאוששו יוסי הכ־חות. בדקות 38 ו־39 החמיצו הרמלאים בני פני ומוטי בוהר־נה, בזה אחר זה, הזדמנויות לה־בקעה.

במחצית השנייה ניתנה לכל קבוצה הזדמנות להכריע את המשחק, אך החמצות מעמדות נוחות הותירו את התוצאה בעי־נה – 0:0.

● הפועל רמלה: ברוך 5; אבוטבול 5, אדרי 5, עמר 6, יקיר 5, והבה 5, סוני 5, נימני 5, בוהדנה 6, כהן 5, כדורה 5. בן שיוחק: בר־סימנטוב 5 וקנין 5.

● הפועל ירוחם: בוזורי 5; עזורה 5, בר־סימון 5, נגער 5, עמר 5, לגנגזי 5, אלמליח 5, א. אמויאש 5, ד. אמויאש 5, אנקוב 6, חודדי 5. בן שיוחק: מנירה 5 וה. אמויאש 5.

(ניסים סלקמן)

בת־ים 2 (0)
באר־שבע 1 (0)

לאחר סידרה של אי־הצלחות בגביע ובליגה, גברה אתמול על בית״ר באר־שבע מהתחתית 1:2, לאחר פיגור 1:0. המשחק עצמו היה חלש, והמקריות שלטה בו.

שניים מהשערים שהובקעו במשחק, אחד לכל קבוצה, עוררו מחלוקת ורוגז בקרב שתי המוד־נות. בדקה ה־57 נפסקה בעי־טת־עונשין מפוקפקת מ־11 מטר לזכות האורחים. חיים אלול קבע 0:1 לבאר־שבע. עשר דקות מאו־חר יותר, השוותה בתיים ל־1:1, לאחר שיוסף נחום נגח מקרוב לרשת. שוער באר־שבע טען לע־בירה עליו לפני כיבוש השער.

שער הניצחון לזכות בת־ים הובקע בדקה ה־79, לאחר שחיים מלכה, שנכנס כמחליף [illegible] אר־שבע, נגח כדור שהגביה [illegible] רוד דרייפוס לתוך שערו [illegible] וקבע 1:2 לבתיים.

שתי דקות מהסיום [illegible] המקומי אבי שלום, במשחק הראשון העונה.

● הפועל בתיים: מיקבין 6; [illegible] יוסם 6, אזורי 5, יחלביץ 5, מדליגר 5, נחום 6, בריסו 5, ביקה 5, רובין 6, ניסני 6, [illegible] 5. בן שיוחק: שלום ועזרבית.

● בית״ר באר־שבע: מימון [illegible] דריה 5, טרנקר 6, אלנזי 6, תורג׳מן 5, בסטי 5, חרשי 5, [illegible] 6, פחימה 4, בסיס 6. בן שיוחק: [illegible] מלכה 4 וט. אלוש.

([illegible])

אזור 3 (1)
אור־יהודה 1 (1)

לשחקני אזור הספיקו אמש 30 דקות של כדורגל טוב כדי לזכות בנצחון (צודק) על קבוצת התחתית של הפועל אור־יהודה 1:3.

האורחים הגיעו לאזור עם כוונה ברורה שמשחק זה מהווה הזדמנות אולי אחרונה, לצאת מן התחתית. ואכן אור־יהודה פתחה את המשחק בהתלהבות גדולה שרעבה במשך.

בניצוחם של הצעירים [illegible] ופרץ, ביתרו המקומיים את [illegible] נת אור־יהודה שוב ושוב. [illegible] רים לא איחרו ליפול: אחד בדקה ה־33, הוד ארבע דקות מאוחר יותר.

עם השריקה למחצית [illegible] האורחים שער מצמק מבעיטת 11 מטר של השוער, אריה האזה.

במחצית השנייה ירדה [illegible] ברמת המשחק ושערו השני של אחיאל במשחק, שקבע 1:3, [illegible] כל סיכוי למהפך.

● הפועל אזור: [illegible] 6; שמואל 4, הבים 5, אלי כהן 6, לוי 6, חדה 6, גמוו 5, [illegible] פרץ 5, הדר 6, אחיאל 7. בן שיוחק: סינוואני 6 ואייזנברג.

● הפועל אור־יהודה: האזה 6; שמואל 4, יוסף 4, אברהם 5, מרעלם 5, דרורויש 5, [illegible] 5, דאוקי 4, ארביב 4, [illegible] מרעלם 5. בן שיוחק: [illegible] ומרורשוילי.

(יעקב גורס)

טבלת ליגה א׳ – דרום
(לאחר המחזור ה־17)

		נצחו׳	תיקו	הפסד׳	שערים	נק׳
1.	הפועל קרית־אונו	11	2	4	7–21	24
2.	הפועל בתיים	8	8	1	8–17	24
3.	הפועל אזור	7	6	4	18–23	20
4.	הפועל קרית־מלאכי	6	8	3	11–11	20
5.	הפועל אשקלון	7	5	5	12–15	19
6.	מכבי קרית־גת	5	9	3	11–13	19
7.	הפועל בית־שמש	6	6	5	17–18	18
8.	הפועל ראשל״צ	6	5	6	18–24	17
9.	הפועל רמלה	4	8	5	17–17	16
10.	לזרוס חולון	4	5	8	23–14	13
11.	בית״ר באר־שבע	3	7	7	28–17	13
12.	הפועל רמת־השרון	2	8	7	21–13	12
13.	הפועל ירוחם	4	3	8	19–17	11
14.	הפ׳ אור־יהודה	–	10	7	18–10	10

טמרה, בדקה ה־90

מאת **כתבי ״ידיעות־ספורט״**

כמו בדרום, כך גם בצפון היה זה מחזור מעניין ורצוף הפתעות. שתי הקבוצות שניצבו ערב המחזור ה־17 במקומות השני והשלישי ספגו מפלות, ובתוצאות חדות.

רעננה, שהובילה את הטבלה לפני מספר מחזורים, יצאה למשחק חוץ מול מכבי טמרה. עד הדקה ה־90 הכל היה בסדר, אבל אז כבש ראוף המקומי את שער הניצחון היקר. כתוצאה מהניצחון טיפסה טמרה למקום השני בטבלה, רעננה ירדה מהשני לרביעי.

גם מזלה של בית״ר חיפה, השלישית בדרוג עד אתמול, לא שפר עליה. היא נוצחה במשחק החוץ בטייבה, 1:0. 3000 צופים חזו במשחק זה, שנוהל היטב ע״י השופט דוד יוסף. ה״בונוס״ של טייבה – עליה למקום השביעי בטבלה.

היה זה מחזור של הצלחות לקבוצות מן המיגזר הערבי: גם טירה זכתה לניצחון (0:1) על עפולה, אך לעומתן נוצחה בני־טמרה, ע״י טירת־הכרמל 3:1. האחרונים טיפסו מן המקום האחרון למקום ה־12. צער יגון, קרימה טירת־הכרמל!

בשבת הבאה פגרה בליגה א׳.

טבלת ליגה א׳ – צפון
(לאחר המחזור ה־17)

		נצחו׳	תיקו	הפסד׳	שערים	נק׳
1.	מכבי חדרה	8	7	2	7–20	23
2.	מכבי טמרה	5	11	1	8–16	21
3.	הפועל קרית־שמונה	7	6	4	12–15	20
4.	הפועל רעננה	6	8	3	10–13	20
5.	בית״ר חיפה	6	7	4	12–18	19
6.	הפועל טירה	5	8	4	17–18	18
7.	הפועל טייבה	6	5	6	21–15	17
8.	מכבי עפולה	2	12	3	12–10	16
9.	הפועל אור־נצרת	2	11	4	12–11	15
10.	הפועל בני־טמרה	4	6	7	20–16	14
11.	הפועל קרית־אתא	3	8	6	20–15	14
12.	הפועל טירת־הכרמל	4	7	6	21–19	13
13.	״עליה״ כפר־סבא	3	7	7	28–25	13
14.	הפועל אור־עקיבא	2	8	7	19–9	12

טירה 1 (1)
עפולה 0

טירה ועפולה, שתי קבוצות אמצע הטבלה, נפגשו אתמול בטירה. טירה ניצחה במחצית הראשונה.

במחצית זאת שלטו במשחק המקומיים. בדקה ה־23 הגביה באהר המרן כדור מצד שמאל לרוחבה, שם זהומקם בסאם עיד־קי, שנגח את הכדור אחורנית ופנימה – 0:1 לטירה.

עם פתיחת המחצית השנייה התפתח משחק שקול, שהתנהל ברובו במרכז המגרש. עם זאת, היו לשתי הקבוצות הזדמנויות הבקעה נוחות – אך כולן החמ־צו.

● הפועל טירה: ביתן 6, רצאבי 7, דיב 6, עטאמנה 6, שומר 5, עותמן 7, עבא 5, גולן 5, ב. עיזיק 6, ס. עיזיק 6, סיחר 6.

● מכבי עפולה: אורינקו 5, זאב 5, ששון 5, גוטמן 6, דורי 6, א. כהן 5, טילקי 5, רחאן 6, ע. כהן 5, אלבז 6, פרדי 6. בן שיוחק בית־שאן 6.

(יאסר כראמי)

קרית־אתא 0
מכבי חדרה 0

קרית־אתא סיימה אתמול משחק ביתי שביעי רצוף בתיקו – חמישה מהם בתוצאה מאופ־סת. אתמול היה זה עם מובילת הטבלה, מכבי חדרה, 0:0.

לחדרתים היה ברור כי תוצ־את תיקו תשאיר אותם שבוע נו־סף בראשות הטבלה, לכן הם שיחקו באופן הגנתי מבוקר, עם יציאות מהירות להתקפות מת־פרצות. בדקה ה־27 נפצע חלוץ חדרה, גבי סבג, ומחליפו אברג׳יל – הוצב להגנה.

מנגד, שלטו אומנם שחקני קרית־אתא במרכז המגרש, אך משחקם היה שבלוני ואיטי.

● הפועל קרית־אתא: ששון 6; אי־לוז 4, וקסמן 4, גיינה 5, מלר 5, חלמון 4, פריר 5, ממן 5, כהן 4, שרה 5, חורי 4. בן שיוחק: מגרבי.

● מכבי חדרה: זיתוני 5; אילון 6, ויצמן 5, כהן 6, אסולם 5, גולן 5, מוויסה 5, אלחדד 4, חבשי 5, יצחק 4, סבג – נפצע. בן שיוחק: אברג׳יל 5.

(אריה וינדר)

טייבה 1 (1)
בית״ר חיפה 0

מי שצפה בנצחונה של הפועל טייבה על בית״ר חיפה, 0:1 – לא הופתע.

המקומיים, בניצוחו של סמי אבו־סאני, הפעילו לחץ כבד על החיפאים, בעיקר במחצית הרא־שונה. במחצית זו גם הובקע השער היחיד במשחק – בדקה ה־39: שלום אסרף קלט כדור מחברו זוהיר ועבר, היטעה את מגנו החישית מקרוב, 0:1 לטייבה.

במחצית השנייה נסוגה טייבה לשערה, אך עמידתו המצוי־נת של מסארווה בין הקורות סיכלה את נסיונות הכיבוש של חיפה.

● הפועל טייבה: מסארווה 7; מר־מטאוש 6, דיין 6, ויאר 7, אברהאם 5, נשאף 5, אבו־סאני 6, פרחאי 6, ציאמבי 6, אסרף 7, זהעבי 7. בן שיוחק: סמנאכי 5 וחאבר אליאמא 5.

● בית״ר חיפה: לוי 6; יחזקאל 5, אהרונוביץ 6, לופט 5, ועשיין 6, בשבטל 7, קמעד 7, עדי 6, ברקמי 6, אלון 5, ברקוטו 6. בן שיוחק אלי כהן 5 והדר שרמינג 6.

(יאסר כראמי)

אור־עקיבא 0
אחי־נצרת 0

מכבי אור־עקיבא שוב סיימה בתיקו־אפס ביתי. הפעם מול מכבי אחי־נצרת.

במחצית הראשונה היו המקו־מיים טובים יותר, ואחרי ההפסקה התאזן המשחק.

אור־עקיבא, שלשורותיה חזר שלומי כהן, הירבתה להחמיץ. המרונו של ״סקורר״ ניכר בקבו־צה מאז תחילת העונה. גם בשבת, למרות עדיפותם, לא השכי־לו המקומיים למצוא את הרשת. נקודת הליגה בת וזכו לא סייעה להם להיחלץ ממקומם בירכתי הטבלה.

● אור־עקיבא: עמוס 5; גואי 5, ריקטור 5, כהן 5, מלכה 5, בריש 5, נה 5, שלוסר כהן 5, גלי 5, ביטון 5, אלגלי 5. בן שיוחק: קרי ופוזר־סה.

● מכבי אחי־נצרת: פיומר 5; ראי־סע 5, ר. עבדי 5, ואליר 5, זוקיר 5, אתמן 5, גבור 5, מחמוד 5, אחמור 5, מ. עבדי 7, זרעיני 7.

(ברכה רובין)

אתמול בליגה א׳ צפון

● בטמרה: מכבי טמרה – הפועל רעננה 0:1 (0:0). השער לטמרה: ראוף המאם (90). שפט עמית קליין לעיני 600 צופים.

● בטייבה: הפועל טייבה – בית״ר חיפה 0:1 (0:1). שלום אסרף (39). דוד יוסף, 3000.

● בטירה: הפועל טירה – מכבי עפולה 0:1 (0:1). בסאם עידקי (23). מאיר ברקה, 2000.

● בקרית־אתא: הפועל קרית־אתא – מכבי חדרה 0:0. בני בר, 200.

● בקרית־שמונה: הפועל קרית־שמונה – הפועל ״עליה״ כ״ס 1:1 (1:1). לק״ש: אליהו סלמה (20). לכ״ס: דורון שוחט (30). שלמה אקסינגה, 300.

● באור־עקיבא: מכבי אור־עקיבא – אחי־נצרת 0:0. מאיר בנישתי, 150.

● בטירת־הכרמל: הפועל טירת־הכרמל – הפועל בני־טמרה 0:3 (0:1). אבי ליבוביץ (42), מוטי נחמני (62, 85). דוד קרסקיק, 150.

קרית־שמונה 1 (1)
״עליה״ כ״ס 1 (1)

שני שערים יפים, במחצית הראשונה, אחד לכל קבוצה, הש־אירו מעט טעם מתוק בסיום המשחק, בין הפועל קרית־שמונה ל״עליה״ כפר־סבא, שהוביר מש־חק קטרגל בשבתונה.

בדקה 20, הרמת קרן מימין לזכות המקומיים: הכדור הגיע לאליהו סלמה, שעצר בחזה ובי־עט כדור אלכסוני אל בין החי־בורים – 0:1 לקרית־שמונה. כד־קה ה־30 והכשל משה פישר, האורח, כ־25 מ׳ משער קרית־שמונה. דורון שוחט בעט נוסח מלמיליאן פנימה, 1:1.

● הפועל קרית־שמונה: בחרונה 5, כהן 5, מאלמה 6, דהאן 6, ברסימון 6, ג. ממן 6, אלגריבלי 6, בירור 4, קרויה 6, זיני 6, ר. ממן 4. בן שיוחק: מימון 5 ובן־שמעון 4.

● הפועל ״עליה״ כפר־סבא: בסון 5, סרורי 5, פרימור 6, לוי 5, פרגמן 4, אגלורה (הורזון), קרני 5, עמורה 5, פרשר 4, שוחט 6, ממראל 5. בן שיוחק: הלוי ושוחט.

([illegible])

טירת־הכרמל 3 (1)
בני־טמרה 0

סוגרת הטבלה, הפועל טירת־הכרמל, גברה על בני־טמרה 0:3.

במחצית הראשונה, שהיתה שקולה, קבע אבי ליברסי, בדקה ה־42, 0:1 לטיראים. במחצית השנייה שלטה טירת־הכרמל [illegible] ללא עוררין. בניצוחו של השוער יהודה כהן, [illegible] החלוצים בלם מוטי נחמני [illegible] את השער הראשון. [illegible] צמד בדקות ה־62 וה־85 [illegible] 0:3 לטירת־הכרמל.

● הפועל טירת־הכרמל: [illegible]

● הפועל בני־טמרה: [illegible]

(אבי חליפה)

מכבי טמרה 1 (0)
רעננה 0

במשחק הצמוד בטמרה [illegible] מכבי המקומית [illegible] בדקות ה־18 וה־24 [illegible] הזדמנויות הבקעה [illegible]

במחצית השנייה [illegible] יוסי ג׳יטלמן [illegible] לידי השוער.

תוצאת המשחק נקבעה בדקה ה־90: ראוף המאם, המקומי [illegible] כדור [illegible] – ופנימה, 0:1 חשוב לטמרה.

● מכבי טמרה: [illegible]

● הפועל רעננה: [illegible]

([illegible])

המכללה לחינוך גופני ע״ש זינמן במכון וינגייט

הקרן ע״ש אהובה וחיים וין ומענקים למחקר בחינוך גופני

כספי הקרן מיועדים לחוקרים ולסטודנטים העוסקים בחקר בעיות בתחום החינוך הגופני. הכספים מיועדים למימון ההיבטים השונים של המחקר פרט לשכר החוקר הראשי.

הצעות למענקים יש להגיש לוועדת ההקצבות והמלגות של הקרן ע״ש אהובה וחיים וין בצרוף הצעת מחקר שתוגש ע״ג טפסים מיוחדים.

טפסים להצעת מחקר ניתן לקבל ביחידה למחקר ולעיבוד נתונים במכללה לחינוך גופני ע״ש זינמן במכון וינגייט, מיקוד 42902. טלפון 053-29215, או 053-29222 (מרכזיה).

תאריך אחרון להגשת ההצעות – 1.3.1987

נדידת המאמנים

מאמני צמרת יחליפו בעונה הבאה קבוצות

□ לקראת העונה הבאה עשויים לחול חילופי מאמנים באחדות מקבוצות הצמרת.

במכבי ת״א יסיים צבי שרף את תפקידו אחרי ארבע שנים. מקורביו משוכנעים, כי אין בכוונתו להמשיך עונה נוספת. במכבי ת״א לא יחליטו לגבי המאמן או השחקנים לפני סיום העונה, אולם נראה, כי אחד המועמדים להחליף את שרף יהיה המאמן הקודם רלף קליין, המאמן בגרמניה ומתכנן לשוב לארץ. נראה, כי גם משה ויינקרנץ יהיה ברשימת המועמדים.

שרף עשוי להיות מועמד להחליף את מולי קצורין בחולון. הפועל חולון אומנם חזרה לעצמה וזכתה באחרונה בנצחונות נאים, אבל במהלך העונה היה ״קצר״ עם המאמן ונראה, כי שני הצדדים מעוניינים בפירוד.

נראה, כי גם יוסי הררי, שהוביל אשתקד את אליצור נתניה לגמר הפליי־אוף, יסיים את תפקידו. הפועל ת״א רוצה בהישארותו של ויינקרנץ, בעוד שפנחס גרשון (מכבי חיפה), יריב ורישצקי (הפועל חיפה), אפי בירנבוים (מכבי ר״ג) ורני כהנא (הפועל ירושלים) – ימשיכו, כנראה, עונה נוספת.

זריקות עונשין
רפאל נאה

הפועל ת״א: היו״ר נזכר לנזוף בשחקנים

□ **דני קורן**, יו״ר מחלקת הכדורסל של הפועל ת״א, נזף שלשום קשות בשחקניו, מיד אחרי הפסדם לאליצור נתניה, החמישי ברציפות. קורן רגז על דרך המשחק של שחקני קבוצתו, שנראו, בדקות הסיום, כמי שוויתרו על המשחק. ״אם נפסיד ביום שני (מחר) למכבי ר״ג, נקנוס כל אחד מהשחקנים״, איים קורן.

□ **בהפועל ת״א** מחכים בכיליון עיניים לשובו היום של מייק לארגי, קפטן הקבוצה, מארה״ב, שם עבר ניתוח בגבו. בימים האחרונים כבר התחיל להתאמן בזריקות לסל. בהפועל מקווים, שיוכל לחזור לשחק בזמן הקרוב.

□ **סיכוי לשחק** עוד העונה יש גם לחיים זלוטיקמן. השבוע עבר זלוטיקמן בדיקה אצל רופא הקבוצה, ד״ר אמנון ישראלי, שהורה לו לבצע מספר תרגילים, לפני בדיקה נוספת השבוע. נראה, שבבדיקה השבוע יתברר סופית אם יוכל לחזור לשחק עוד העונה. גם אם יחזור זלוטיקמן, ישחק רק בשלב השני של הפליי־אוף.

(דן חיו)

חיפה לא רוצה לשלם לרני

□ **רני כהנא**, המאמן שהציל את הפועל ירושלים מירידה, לאחר שפוטר מהפועל חיפה – מצטער. השבוע חזר צ׳ק בסך 3000 ש״ח שקיבל מהפועל חיפה על־חשבון המשכורת השוטפת שהוא אמור להמשיך ולקבל מן הקבוצה.

לא שבחשבון הבנק של הפועל חיפה לא היה כסף. ראשי האגודה פשוט הורו לבנק לא לכבד את הצ׳ק. ״אנשים באגודה סבורים, שכהנא לא יכול לקבל משכורות גם מחיפה וגם מירושלים״, הסביר דורון קימלוב, יו״ר עמותת הקבוצה.

□ **ועוד מחיפה:** השבוע פוטר מאמנה של קבוצת הנשים של האגודה אילן ורהמטיג בשל כשלונות הקבוצה, שנאבקת על מקומה בליגה הלאומית. במקומו מונה כמאמן וכיו״ר הוועדה המקצועית כוכב מכבי חיפה בעבר, משה ביטר.

(גולן חזני)

□ **הפועל גליל־עליון** נגד מכבי חיפה (בכנבת) ומכבי ת״א מול הפועל חולון (באוסישקין) – אלה המשחקים בחצי־גמר גביע המדינה לנוער, שייערכו ב־12 במארס. על תוצאות משחקי רבע־הגמר בשבוע שעבר מדווח משה לוין: גליל־עליון – קישון/יורעאל 73:98; הפועל חולון – הפועל באר־שבע 49:82; מכבי חיפה – הפועל ת״א 50:82; מכבי ת״א – מכבי ראשל״צ 70:119.

□ **משחקי הערב** במחזור ה־16 בליגה הארצית: דרום: אליצור נווה־דוד רמלה – הפועל גבעתיים; הפועל קרית־גת – אליצור ת״א/פ״ת; בית״ר ירושלים – אליצור קרית־אונו ובכיה״ס אורט (ביאים); מכבי ירושלים – מכבי ראשל״צ; מכבי פ״ת – הפועל נען; אסא ת״א/רמת־השרון – מכבי רדום.

צפון: מכבי נתניה – עין־דור/תבור; מכבי חדרה – מעיין־חיים; הפועל כנרת/עמק״י – מכבי מוצקין; מכבי בת־גלים – מכבי כרמיאל; הפועל נהריה – גן־שמואל.

החולוני דייזי בורמור מנסה להסתנן מתחת לידיו של הגלילי קרטיס ברי, ביום חמישי. דייזי הצליח ״להשחיל״ שם נצחון (תצלום: אביהו שפירא)

השבוע הישראלי: מחזור אחרון בליגה הלאומית וחצי־גמר גביע

□ **הצעה שהועלתה** בשבוע שעבר, בישיבת הוועדה המקצועית של איגוד הכדורסל, לפיה מאמן הנבחרת בעתיד לא יוכל לאמן באותה עת קבוצה – נגנזה בינתיים. רוב החברים ממשיכים להחזיק בדעה, כי עבודת המאמן הלאומי מועטה ואינה מצדיקה מישרה מלאה.

□ **מחר** אומנם יירד המסך על הליגה הלאומית, אבל גם השבוע הפעילות תהיה עניפה. בנוסף למחזור הליגה מחר, יתקיימו ביום ה׳ ביד־אליהו שני משחקי חצי־הגמר בגביע המדינה. ב־6.45 יתמודדו הפועל גליל־עליון ואליצור נתניה, ב־8.30 – מכבי ת״א נגד מכבי חיפה. גזבר איגוד הכדורסל, גוני צחר, בונה על ״קופה שמנה״.

□ **מכבי ת״א** תתמודד מחר בערב, במחזור הנעילה של הליגה, עם אליצור נתניה. מבחינתה יהוו שני המשחקים השבוע הכנה טובה למשחק נגד מרסר, עם חידוש משחקי בית־הגמר, בשבוע הבא.

□ **חשש לקרע** בשריר רגלו של שמואל זיסמן, רכז המשחק המצטיין של הפועל גליל־עליון, בעקבות פציעתו בתחילת המשחק עם הפועל חולון, מדווח רמי רחמים.

□ **משרד־החקירות** הפועל בשירות איגוד הכדורסל, כדי לבדוק האם קבוצות מקיימות את תקנון־התשלומים, נתקל עד כה בנסיונות התחמקות מצד חלק מקבוצות הליגות הנמוכות, למרות שהללו נתבקשו על־ידי האיגוד לשתף פעולה.

□ **כדורסלני הפועל חולון**, שהחלו בחגיגות ביום ה׳ בערב, בחדר־ההלבשה בכפר גלעדי, לצלילי רשמקול של ה״מיה״, המשיכו לחגוג גם שלשום, הפעם בטקס ברית־המילה שערך שופט הכדורגל אמנון הויזמן לבנו תמיר. הויזמן מיודד עם רבים מהחולונים, ואלה כיבדוהו בהשתתפותם בחגיגה.

סבלנות

שלשום בערב בכפר גלעדי, בסיום משחק הנצחון של הפועל חולון על הפועל גליל־עליון (72:75), שהבטיח לחולון את הסגנות, חזרה על עצמה תמונה מוכרת: אוהדים עולזים הניפו אל־על את מאמן חולון, מולי קצורין.

במהלך העונה אכל קצורין הרבה מרורים בקבוצה. גם בין האוהדים היו שביקשו את ראשו. הקו המנחה במקרה של הפסד, להקריב את המאמן, היה נשאר.

קצורין אומנם לא ״הוקרב״, אולם מעול־השדים שהתנהל סביבו, או מאחורי גבו, בוודאי שלא הוסיף לו בריאות והיה מכוער.

התוצאות שהשיגה חולון עם סיום הליגה, והבאת הקבוצה לכושר בזמן הנכון, מדברות לזכותו.

קצורין אינו מאמן יותר טוב או פחות טוב בגלל הנצחונות האחרונים. גם צביקה שרף אינו מאמן שונה אחרי הנצחונות על ריאל מדריד/ ריאל וזוארא, מכפי שהיה אחרי התבוסה לטרטר והפסד לאודנסה. גם פיני גרשון אינו מאמן אחר בעקבות ההפסד הביתי של מכבי חיפה למכבי ר״ג, מזה שהיה קודם לכן, אחרי חמישה נצחונות רצופים. רני כהנא, שהותיר את הפועל ירושלים בליגה, הוא אותו רני כהנא שהורחק מהפועל חיפה.

אבל בציבור נחשב למאמן טוב רק מי שמנצח – וכאשר הוא מנצח. הפסד או שניים – וכל מניותיו יורדות. סבלנות, כנראה, היא מיצרך־מותרות אצל האוהדים.

(רפאל נאה)

המחזור שהיה

כדורסל

מאת **רפאל נאה**

מחזור אחד לפני ירידת המסך על הליגה ותחילת הפליי־אוף, הוכרע גם המאבק המרתק בתחתית, כאשר הפועל ״איתן״ גבת שבה, אחרי עונה אחת בלבד, לליגה השנייה, והצטרפה להפועל ר״ג, שגורלה נחרץ עוד קודם לכן. גם המאבק על הסגנות הגיע לקיצו, לטובת הפועל חולון.

קני באניסטר
במשחק המצוין בגליל הצדיק כדורסלן [illegible] של חולון את הבאתו לארץ.

ההפתעה
מכבי ר״ג
לך־תדע מה הקבוצה הזו מסוגלת לעשות. הפעם היא הצליחה לעצור את מכבי חיפה, אחרי סידרה של חמישה נצחונות רצופים (102־110).

הטוב
הפועל חולון
זכתה בסגנות, אחרי מכבי ת״א, בעקבות נצחון־החוץ החשוב שלה בגליל (72:75).

בראבו
הפועל ירושלים
בזכות נצחונה בגבת (85:89), שהותירה בליגה.

עמי נאווי
האיש של מכבי ר״ג בחיפה. קבוצתו חייבת לו תודה. בזכות משחקו המצוין היא נשארת עונה נוספת בליגה הבכירה.

הרע
הפועל ״איתן״
בגבת כבר דיברו על הפליי־אוף, אבל הקבוצה כשלה דווקא בשני משחקי בית (קודם לכן נגד מכבי ר״ג, מול ירושלים) לתחתית – וירדה.

האכזבה
מכבי חיפה
אחרי חמישה נצחונות רצופים [illegible] למקום הרביעי [illegible] אך זה התרחק מהם עקב ההפסד המיותר המפתיע למכבי ר״ג.

כחול־לבן
עדי בן־ארי
בהחלט מגיעה לבחור מלה טובה בזכות היכולת הטובה שהציג במשחק הנצחון בגבת, שהשאיר את הפועל ירושלים בליגה.

דיפוס
הפועל חולון
הנצחון בגליל הושג לא מעט הודות לרגש ששמו כדורסלניה על ההגנה.

על הקו
רן כהנא
המהדורה העבר היתה קשה, אך היא נחלת בסוף על כהנא בזכות הינצלותה של הפועל ירושלים, אליה הוזעק ברגע התשיעים כמעט.

היציע
אוהדי חולון
לאוהדי הפועל חולון מגיע מקום של כבוד בקטיגוריה הזו, בעקבות ההילולה שערכו בגליל.

בשם אומרם
ג׳ורמן מרי ולארי גיבסון
[illegible] של השניים [illegible] בעקבות נצחונות קבוצותיהם, הפר על חולון ומכבי ר״ג, שווים הרבה מלים.

פסק־דין
[illegible]
ניהלו בהצלחה את משחק התחתית הקובע בגבת.